

**SECRETARIA
ESTADUAL PARA
INCLUSÃO DA
PESSOA COM
DEFIÊNCIA DO
PIAUÍ - SEID**

**RELATÓRIO DE
GESTÃO
CONSOLIDADO
2025**

TERESINA, PI - 2026



**SECRETARIA ESTADUAL PARA INCLUSÃO DA PESSOA
COM DEFICIÊNCIA DO PIAUÍ**

RELATÓRIO DE GESTÃO CONSOLIDADO 2025

Um ano de transformação e inclusão
Em 2025, a SEID percorreu todo o Piauí levando dignidade, direitos e oportunidades para milhares de pessoas com deficiência. Através de projetos como o Inclusão Itinerante, capacitações, entregas de equipamentos e inaugurações de centros especializados, reafirmamos nosso compromisso com uma sociedade mais justa e acessível para todos.

SECRETARIA PARA INCLUSÃO DA PESSOA COM DEFICIÊNCIA- SEID

<http://www.seid.pi.gov.br/>

Permite-se a reprodução desta publicação, em parte ou no todo, sem alteração do conteúdo, desde que citada a fonte e sem fins comerciais.

Secretaria Estadual para Inclusão da Pessoa com Deficiência - SEID. Relatório de Gestão PIAUÍ (Estado) consolidado – Exercício 2025. SEID-PI, Executivo Estadual (GOV): Teresina, 2026.

RELATÓRIO DE GESTÃO CONSOLIDADO

SEID - 2025

Teresina - Piauí

Teresina, março de 2026

APRESENTAÇÃO

A Secretaria de Estado para Inclusão das Pessoa com Deficiência (SEID) é um órgão da administração pública direta, referenciado pelo Conselho Estadual de Defesa dos Direitos da Pessoa com Deficiência (CONEDE-PI), responsável pela proposição, articulação, monitoramento e execução de políticas públicas estaduais voltadas à inclusão da pessoa com deficiência, tendo como eixo de ação a defesa de direitos e a promoção da cidadania.

Criada pela Lei Complementar nº 028, de 09 de junho de 2003, e transformada em Secretaria pela Lei nº 117, de 16 de outubro de 2008, a SEID tem como missão atender às necessidades de pessoas com deficiência, qualquer que seja o nível de comprometimento; receber e encaminhar demandas dos 224 municípios do Estado; articular com todos os níveis da Administração Pública e com Entidades da Sociedade Civil; viabilizar atendimentos especializados; fortalecer as ações das entidades de atendimento a pessoas com deficiência; promover a acessibilidade às Políticas Públicas, aos espaços físicos e aos serviços prestados pela Rede de Proteção Social; garantir direitos e o pleno exercício da cidadania, conforme preceitua a legislação vigente; apoiar as ações dos Conselhos Municipais e Estadual de Defesa dos Direitos das Pessoas com Deficiência.

Além disso, com o papel de descentralizar e possibilitar o acesso das pessoas com deficiência aos serviços prestados pelo Estado, visando melhorar a qualidade de vida deste segmento da sociedade piauiense, esta Secretaria atua diretamente na promoção dos serviços como: Passe Livre Intermunicipal, Passe Livre Cultura, Piauí Praia Acessível, Passo à Frente, Serviço de Referência Odontológico à Pessoa com Deficiência Intelectual e Autismo, Centro de Equoterapia, Atendimento Educacional Especializado, Rede Estadual de Reabilitação, Carteira de Identificação do Autista (CIA) e projeto Piauí Inclusivo.

MENSAGEM DO DIRIGENTE MÁXIMO DA ENTIDADE

A Secretaria de Estado para Inclusão das Pessoa com Deficiência – SEID é um órgão da administração pública direta responsável pela proposição, articulação, monitoramento e execução de políticas públicas estaduais voltadas à inclusão da pessoa com deficiência, tendo como eixo de ação a defesa de direitos e a promoção da cidadania desse segmento da população no estado do Piauí.

A SEID tem como missão atender as necessidades de pessoas com deficiência, qualquer que seja o nível de comprometimento; receber e encaminhar demandas dos 224 municípios do Estado; articular ações com todos os níveis da Administração Pública e com Entidades da Sociedade Civil; viabilizar atendimentos especializados; fortalecer as ações das entidades de atendimento a pessoas com deficiência; promover a acessibilidade às Políticas Públicas, aos espaços físicos e aos serviços prestados pela Rede de Proteção Social. Tendo em vista essa missão a SEID vem fomentando políticas públicas em prol das pessoas com deficiência, tais como: a descentralização das informações sobre os seus direitos básicos, implantação, implementação e fortalecimento dos Conselhos Estadual e Municipais de Defesa dos Direitos das Pessoas com Deficiência (CONEDE/COMUDES), potencialização da Rede Estadual de Reabilitação e dos Centros Especializados de Educação, ampliação dos serviços ofertados, como: Passe Livre Intermunicipal, Passe Livre Cultura, Carteira de Identificação do Autista, promovendo, assim, a inclusão social de seu público-alvo.

Tornar a nossa sociedade e as diversas entidades e setores um ambiente inclusivo, acessível, assegurando os direitos fundamentais da pessoa com deficiência se constitui em premissa básica da SEID, e assim juntos - poder público e sociedade civil – faz parte de nossa razão de existir e para isso se faz necessário que sejam adotadas por todos os entes de nossa sociedade práticas e soluções que sejam capazes de garantir direitos, efetivar a participação e mobilização social, fortalecer a política de inclusão no estado do Piauí, em cumprimento ao que determina as legislações vigentes, tais como: a Convenção da ONU Sobre os Direitos das Pessoas com Deficiência (tratado internacional que no Brasil tem força de Emenda Constitucional), a Lei nº 13.146, de 6 de julho de

2015 (institui a Lei Brasileira de Inclusão da Pessoa com Deficiência) e a Lei nº 6.653, de 15 de maio de 2015 (institui o Estatuto da Pessoa com Deficiência do Estado do Piauí).

“Quando olhamos para os resultados da Secretaria de Estado para Inclusão da Pessoa com Deficiência entre 2022 e 2025, o que se evidencia é um processo consistente de fortalecimento da política pública, com foco em acesso, interiorização e resultados concretos para a população.”

“Na inclusão das pessoas no mercado formal de trabalho tivemos avanços que merecem ser comemorados, mas também ser ampliados. Os dados do CAGED mostram que mais de 600 pessoas com deficiência passaram a integrar o mercado formal de trabalho entre 2022 e 2025. Esse resultado não acontece de forma isolada. Ele é consequência direta das ações de qualificação profissional, das parcerias com a SEDUC, a UFPI e outras instituições, e da articulação com o setor produtivo.”

“Na atenção às pessoas com Transtorno do Espectro Autista, destaco a implantação do Centro de Atendimento às Pessoas com Autismo, o CETEA. Já ultrapassamos a marca de 12 mil atendimentos, com equipes multidisciplinares formadas por 50 profissionais. É um equipamento estratégico, com investimento superior a três milhões de reais, que qualifica de forma permanente a atenção especializada no estado.”

“Na educação inclusiva, os resultados também são expressivos. Mais de três mil profissionais foram capacitados para atuar com alunos com deficiência, por meio dos CAP, CAS e CIES, com investimentos que ultrapassam 49 milhões de reais. Paralelamente, avançamos na implantação das Salas de Recursos Multifuncionais, ampliando o atendimento educacional especializado nos municípios.”

Todas estas iniciativas e resultados são frutos de um trabalho articulado, estratégico e de muita parceria para que os direitos da pessoa com deficiência no Piauí sejam respeitados e ampliados.

Nesse contexto, o Relatório de Gestão Consolidado da SEID, referente ao ano de 2025, apresenta informações concisas e claras das principais ações desenvolvidas, devidamente conduzidas por mim o Secretário Mauro Eduardo Cardoso e Silva, nomeado pelo Sr. Governador Rafael Fonteles em 01 de janeiro de 2023.

Reafirmamos nossa disposição para que a sociedade piauiense possa remeter quaisquer recomendações, com o intuito melhorar nossas atividades e nos adequar às novas necessidades.

Cordialmente,

Mauro Eduardo Cardoso e Silva

Secretário para Inclusão da Pessoa com Deficiência

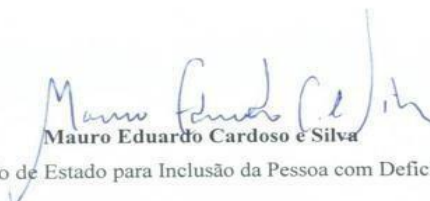

Mauro Eduardo Cardoso e Silva
Secretário de Estado para Inclusão da Pessoa com Deficiência

Sumário

MENSAGEM DO DIRIGENTE MÁXIMO DA ENTIDADE	5
INTRODUÇÃO	13
MISSÃO	14
VISÃO	14
VALORES	14
Qual a estrutura organizacional e de governança?	16
Organograma da SEID	22
Quais as principais normas de funcionamento?	23
Quais os macroprocessos ou modelo de negócios ou políticas e programas de governo em que atua?	24
Quais os objetivos estratégicos da organização, para onde deseja ir e como ela pretende chegar lá?	24
Quais são as circunstâncias em que atua?	25
PRINCIPAIS AÇÕES DE 2025	26
<i>Realizações e Parcerias do ano de 2025</i>	29
AÇÕES INTERNAS PARA O DESENVOLVIMENTO DO CORPO FUNCIONAL EM 2025	56
LICITAÇÕES E CONTRATOS Quadro demonstrativo, encontram-se as Licitações e os Contratos firmados entre a SEID e seus fornecedores, ao longo do exercício de 2025	62
RELATÓRIO ORÇAMENTÁRIO, FINANCEIRO E CONTÁBIL – SEID (UG 380101)	74
APÊNDICE	86

Lista de Imagens

Figura 1 - ORGANOGRAMA SEID	23
Figura 2 - SOLENIDADE DE CERTIFICAÇÃO DOS CONCLUDENTES DO CURSO DE FORMAÇÃO INICIAL CONTINUADA DE INFORMÁTICA BÁSICA	29
Figura 3 - PROJETO INCLUSÃO INTINERANTE FEVEREIRO/2025.....	29
Figura 4 - PROJETO INCLUSÃO INTINERANTE EM CRISTINO CASTRO, CURIMATÁ E AVELINO LOPES	30
Figura 5 - VISITA DO GOVERNADOR RAFAEL FONTELES AO PROJETO INCLUSÃO INTINERANTE.....	30
Figura 6 - 1º SEMINÁRIO DE CAPACITAÇÃO PARA SERVIDORES ENTRE RIOS.....	31
Figura 7 - ENTREGA DE EQUIPAMENTOS EM CURIMATÁ	31
Figura 8 - ENCERRAMENTO DO 1º MÓDULO DO CURSO DE LIBRAS.....	31
Figura 9 - ATENDIMENTO NO PROJETO INCLUSÃO INTINERANTE	32
Figura 10 - SECRETÁRIO MAURO NA SOLENIDADE DE ASSINATURA DO PROGRAMA ACREDITA NO PRIMEIRO PASSO.....	32
Figura 11 - ENTREGA DE EQUIPAMENTOS DE INFORMÁTICA DOADOS PELO BANCO DO NORDESTE	33
Figura 12 - SEMINÁRIO REGIONAL DE CAPACITAÇÃO	33
Figura 13 - DIA DO AUTISMO NA SEID.....	34
Figura 14 - PROJETO INCLUSÃO INTINERANTE EM CASTELO DO PIAUÍ, JOSÉ DE FREITAS, NAZÁRIA, SÃO MIGUEL DO TAPUIO E UNIÃO	35
Figura 15 - APOIO AO PROJETO TECH PARA TODOS.....	35
Figura 16 - PROJETO INCLUSÃO ITINERANTE.....	36
Figura 17 - INCLUSÃO ITINERANTE NA ASSOCIAÇÃO DOWN THE AMO.....	36
Figura 18 - SEMINÁRIO REGIONAL DE CAPACITAÇÃO EM MAIO.....	36
Figura 19 - INCLUSÃO INTINERANTE EM DOMINGOS MOURÃO E CAMPO MAIOR	37
Figura 20 - PROJETO MENTE EM FOCO.....	38
Figura 21 - SEMINÁRIO REGIONAL DE CAPACITAÇÃO PARA OS PROFISSIONAIS DOS TERRITÓRIOS CHAPADA VALE DO RIO ITAIM E VALE DO CANINDÉ.....	38
Figura 22 - INCLUSÃO ITINERANTE EM FLORIANO NA PROGRAMAÇÃO DO DIÁLOGOS PELO PIAUÍ.....	39
Figura 23 - PROGRAMA PASSO À FRENTE	39
Figura 24 - PROJETO ENTENDA MINHAS MÃOS.....	40
Figura 25 - INAUGURAÇÃO DO CENTRO DE AUTISMO (CETEA).....	40
Figura 26 - PARALIMPÍADAS ESCOLARES PIAUIENSES 2025	41
Figura 27 - SEGUNDA ETAPA DO PROJETO MENTE EM FOCO.....	41
Figura 28 - ATENDIMENTO INCLUSÃO ITINERANTE EM SÃO RAIMUNDO NONATO.....	42
Figura 29 - DIA DE BEM-ESTAR PRESTADO PELO CEREST	42
Figura 30 - INCLUSÃO INTINERANTE NO PARQUE JUREMA	43
Figura 31 - INAUGURAÇÃO DO CENTRO DE REABILITAÇÃO PARA PESSOAS COM DEFICIÊNCIA DE PEDRO II.....	43
Figura 32 - ENCERRAMENTO CURSO ENTENDA MINHAS MÃOS.....	44
Figura 33 - INCLUSÃO ITINERANTE EM RIBEIRO GONÇALVES E BAIXA GRANDE DO RIBEIRO.....	44

Figura 34 - CURSO DE CAPACITAÇÃO PARA OS PROFISSIONAIS DA EQUOTERAPIA DE FLORIANO	45
Figura 35 - PROJETO INCLUSÃO ITINERANTE NO TERRITÓRIO SERRA DA CAPIVARA	45
Figura 36 - ENTREGA DE CERTIFICADOS PROGRAMA QUALIFICA PIAUÍ – ANA CORDEIRO	46
Figura 37 - PROJETO INCLUSÃO ITINERANTE EM DEMERVAL LOBÃO E LAGOA DO PIAUÍ	46
Figura 38 - INAUGURAÇÃO ACADEMIA ACESSÍVEL EM AVELINO LOPES	47
Figura 39 - DIA MUNICIPAL DA PESSOA COM DEFICIÊNCIA EM URUÇUÍ	47
Figura 40 - 1º CAMINHADA PELA INCLUSÃO SOCIAL NO MUNICÍPIO DE URUÇUÍ	48
Figura 41 - MENTE EM FOCO EM FLORIANO	48
Figura 42 - INCLUSÃO INTINERANTE EM PASSAGEM FRANCA	48
Figura 43 - SECRETÁRIO DA SEID PARTICIPOU DO VIII FEST ART CIES	49
Figura 44 - ASSOCIAÇÃO OHANA ATÍPICA DE ALTOS	49
Figura 45 - DOAÇÃO APARELHO BIPAP PARA MEMBRO DA ASSOCIAÇÃO DA JUVENTUDE PRATICANTE DA CIDADANIA.....	50
Figura 46 - COMPUTADORES PARA A ASSOCIAÇÃO DE FAMÍLIAS ATÍPICAS DE PIRIPIRI.....	50
Figura 47 - PROGRAMA MAIS FORMAÇÃO MAIS RENDA.....	50
Figura 48 - VISITA À ASSOCIAÇÃO DAS FAMÍLIAS ATÍPICAS DE CASTELO DO PIAUÍ .	51
Figura 49 - VISITA À SEDE DO PROJETO RESGATANDO VALORES HUMANOS	51
Figura 50 - VISITA E ENTREGA DE COMPUTADOR À APAE DE CAXINGÓ	52
Figura 51 - VISITA AO NÚCLEO DE EQUOTERAPIA DE PARNAÍBA	52
Figura 52 - SOLENIDADE DE ANIVERSÁRIO APAE DE LUÍS CORREIA	53
Figura 53 - VISITA AO CER DE PARNAÍBA.....	53
Figura 54 - CONFRATERNIZAÇÃO DAS FAMÍLIAS ATENDIDAS PELA ASSOCIAÇÃO ABRACE NÓS	53
Figura 55 - SOLENIDADE DA ENTREGA DE ÓRTESES, PRÓTESES NO TERRITÓRIO DOS CARNAUBAIS.....	54
Figura 56 - ABERTURA DO I SIMPÓSIO DE NEUROPSICOPEDAGOGIA E INCLUSÃO DO NORDESTE.....	54
Figura 57 - EMBARQUE DOS REPRESENTANTES DAS APAES DO PIAUÍ QUE PARTICIPARAM DA XXIV OLÍMPIADAS NACIONAL DAS APAES	55
Figura 58 - II FÓRUM DE GESTORES E GESTORAS DA POLÍTICAS PARA PESSOAS COM DEFICIÊNCIA.....	55
Figura 59 -PARCERIA COM A UNIVERSIDADE FEDERAL DO PIAUÍ	55
Figura 60 - ARRAIÁ DE JULHO.....	58
Figura 61 - ESTAÇÕES DE SAÚDE DO TRABALHADOR	59
Figura 62 - SETEMBRO SURDO.....	59
Figura 63 - OUTUBRO ROSA.....	59
Figura 64 - PALESTRA NOVEMBRO AZUL	60
Figura 65 - FÓRUM NACIONAL DE GESTORES DE POLÍTICAS PARA PESSOAS COM DEFICIÊNCIA.....	61

Lista de Tabelas

Tabela 01: Demonstrativos de servidores da SEID, em 2025	72
Tabela 02 - QUADRO DE DETALHAMENTO DE DESPESAS (QDD) – EXERCÍCIO 2025.....	74
Tabela 03 - DESPESA COM FOLHA DE PAGAMENTO – EXERCÍCIO 2025	83
Tabela 04 - DESPESA POR NATUREZA DE DESPESA – EXERCÍCIO 2025	84
Tabela 05 - EVOLUÇÃO DAS DESPESAS PAGAS (2024 VS 2025)	85
Tabela 06 - GESTORES DA SEID	87

INTRODUÇÃO

O intuito deste Relatório de Gestão Consolidado (RGC), exercício de 2025, é promover a transparência das ações da Secretaria Estadual para Inclusão da Pessoa com Deficiência, conforme as solicitações demandadas pelo Tribunal de Contas do Estado do Piauí - TCE/PI, no uso de suas atribuições, concernentes à Gestão de Recursos e de Atividades pelos órgãos do Executivo Estadual do Piauí.

A transparência pública tem como finalidade propiciar à sociedade o pleno acesso à informação, fomentando o exercício da cidadania, a prestação de contas e a respectiva responsabilização dos gestores públicos.

Os resultados por ele apresentados concretizam a busca pelo alcance dos objetivos organizacionais e, tendo em vista isso, aproximar-se da sua visão de futuro – ser reconhecida como instituição essencial e de excelência na promoção e garantia dos direitos das pessoas com deficiência.

Quem somos?

A **Secretaria de Estado para Inclusão das Pessoas com Deficiência (SEID)** é um órgão da administração pública direta, referenciado pelo **Conselho Estadual de Defesa dos Direitos da Pessoa com Deficiência**, o **CONEDE/PI**, responsável pela proposição, articulação, monitoramento e implementação de políticas públicas estaduais voltadas à inclusão da Pessoa com Deficiência, tendo como eixo de ação a defesa de direitos e a promoção da cidadania desse segmento da população piauiense.

Criada pela Lei Complementar nº 028 de 09 de junho de 2003, e transformada em Secretaria pela lei complementar nº 117 de 16 de outubro de 2008, a SEID tem como missão atender as necessidades de pessoas com deficiência, qualquer que seja o nível de comprometimento; receber e encaminhar demandas dos 224 municípios do Estado; articular com todos os níveis da Administração Pública e com Entidades da Sociedade Civil; viabilizar atendimentos especializados; fortalecer as ações das entidades de atendimento a pessoas com deficiência; promover a acessibilidade às Políticas Públicas, aos espaços físicos e aos serviços prestados pela Rede de Proteção Social; garantir direitos e o pleno exercício da cidadania, conforme preceitua

a legislação vigente; apoiar as ações dos Conselhos Municipais e Estadual de Defesa dos Direitos das Pessoas com Deficiência.

MISSÃO

A missão da SEID é promover e articular ações de defesa dos direitos, prevenção, orientação, prestação de serviços e apoio à família, direcionados à melhoria na qualidade de vida das pessoas com deficiência, além de construção de uma sociedade mais justa e igualitária.

VISÃO

Ser referência na promoção e na garantia dos direitos das pessoas com deficiência no Estado do Piauí.

VALORES

Eficiência, eficácia, efetividade, conduta ética, comprometimento, probidade, imparcialidade, valorização das pessoas, transparência, excelência e legalidade.

O que a organização faz?

A SEID procura promover a participação de todas as pessoas na sociedade. Conforme a Constituição Federal de 1988, no Artigo 23, que preconiza ser de competência comum da União, dos Estados, do Distrito Federal e dos Municípios, no inciso II, cuidar da saúde e assistência pública, da proteção e garantia das **pessoas com deficiência** (grifo nosso). Sendo assim, é papel do Estado do Piauí viabilizar a inclusão das pessoas com deficiência dentro do seu território e assim o faz através das atribuições da SEID.

Dentre as suas principais ações, esta Secretaria atende às demandas de origem pública, relacionadas às pessoas com deficiência, em todo o estado do Piauí, articulando ações com todos os níveis da Administração Pública e com Entidades da Sociedade Civil, viabilizando atendimentos especializados, promovendo acessibilidade às políticas públicas voltadas, por exemplo, à educação, saúde, paradesporto, lazer e bem-estar às pessoas com deficiências e suas famílias, garantindo o seu pleno exercício da cidadania. Ademais, a SEID também apoia ações dos Conselhos Municipais e Estadual de Defesa dos Direitos das Pessoas com Deficiência.

A SEID visa através da garantia de direitos com base nos regramentos jurídicos em prol das Pessoas com Deficiência, auxiliar a acessibilidade desse público aos espaços públicos e garantir o direito de ir e vir, buscando assegurar o pleno exercício dos direitos individuais e sociais das pessoas portadoras de deficiência.

Com base nisso, é o órgão responsável Estado do Piauí pela emissão e validação dos documentos: **Carteira de Identificação do Autista, Passe Livre Intermunicipal, Passe Livre Cultura e emissão do Novo RG com indicação do tipo de deficiência** em parceria com a Secretaria de Segurança Pública do Estado do Piauí. Além desses, a SEID presta serviços com o programa **Piauí Praia Acessível**, onde com uma estrutura adaptada a pessoa com deficiência tem acesso ao banho de mar numa cadeira anfíbia e com um profissional para o acompanhamento.

A SEID apoia projetos como o Passo à Frente, realizado pela Associação Reabilitar e pela Secretaria de Saúde do Estado do Piauí-SESAPI; o Serviço de Referência Odontológico à Pessoa com Deficiência Intelectual e Autismo, que funciona no Hospital da Polícia Militar; o Atendimento Educacional Especializado em parceria com

a Secretaria de Educação do Estado do Piauí- SEDUC e Rede Estadual de Reabilitação Danielle Dias em parceria com a SESAPI.

Qual a estrutura organizacional e de governança?

A estrutura organizacional da SEID tem a seguinte estrutura básica, conforme dispõe o Regimento Interno: O Gabinete do (a) Secretário (a), órgão máximo da Secretária, fica responsável por gerir, formular, implantar, divulgar, monitorar e avaliar da Política Estadual da Pessoa com Deficiência e respectivos planos, projetos e ações transversais e intersetoriais.

Ligado a ele está o CONEDE (Conselho Estadual de Defesa dos Direitos da Pessoas com Deficiência) que é um órgão deliberativo de assessoramento imediato ao Governador do Estado do Piauí, de caráter permanente e âmbito estadual, e tem por objetivo a consecução dos fins propostos pela Política Nacional e Estadual para a integração da Pessoa com Deficiência.

Como seções de *staff* encontram-se a Coordenação de Controle Interno e a Assessoria de Gabinete e a Assessoria Técnica II. Esses são responsáveis por auxiliar administrativamente o Gabinete na execução de seus trabalhos. Àquela cabe a função de coordenar as atividades de controle interno, subsidiar e auxiliar o secretário, nos assuntos do controle interno; planejar, gerir, supervisionar, coordenar e avaliar as atividades de controle interno; dar ciência aos órgãos centrais do controle interno dos atos e fatos supostamente ilegais ou irregulares, praticados por agentes públicos ou privados, na utilização de recursos públicos; propor auditorias e inspeções ao órgão central de nível estratégico, entre outras atividades inerentes ao controle interno de um órgão da administração.

Submetido ao Gabinete estão as Diretorias - de Gestão e Administrativa-Financeira.

À Diretoria de Gestão cabe promover o cumprimento da missão da SEID; praticar, de acordo com o secretário da SEID, os atos de gestão necessários ao desempenho das ações e atividades da secretaria; coordenar, acompanhar e controlar as ações executadas pelas Gerências, Coordenações e demais setores que compõem a Diretoria; articular-se com os órgãos da administração pública direta e indireta, as entidades de Pessoas com Deficiência e também com outras representações, com a

finalidade de realizar parcerias técnicas e financeiras que visem a promoção da cidadania das Pessoas com Deficiência; também deve proceder com a elaboração e orientação dos planos inerentes às pessoas com deficiência, visando a promoção das condições de igualdade e de liberdade da Pessoa com Deficiência; coordenar, monitorar e avaliar a execução das ações, acordos e contratos de cooperação técnica e financeira firmados com esta Secretaria com os objetivos de promover a inclusão da Pessoa com Deficiência; além disso, deve substituir o (a) Secretário (a) em seus impedimentos ou ausências, auxiliando-o no cumprimento de suas atribuições, dentre outras atividades.

Abaixo da Diretoria de Gestão encontram-se - a Coordenação de Comunicação à qual compete, entre outras funções, a de assistir a Secretaria nos assuntos de comunicação, promovendo a divulgação de atos, ações e eventos de interesse da SEID e da comunidade; planejar, criar e produzir campanhas, folders, jornais e outras peças promocionais, juntamente com o órgão responsável pela publicidade institucional do Governo do Estado do Piauí; elaborar e distribuir as informações de caráter institucional a serem dirigidas aos meios de comunicação (jornais, rádios, televisões, revistas, websites e redes sociais); exercer as funções de marketing direto, endomarketing e outras técnicas de criação de opiniões favoráveis entre o público interno e externo do órgão, por meio de criação de matérias, boletins internos, jornais e revistas; promover a comunicação interna e institucional da SEID; produzir, editar e divulgar material fotográfico, assim como manter arquivo de fotografias para atender demandas jornalísticas e/ou publicitárias.

Também se encontra a Gerência de Articulação, que tem a função de facilitar a articulação com os órgãos governamentais, não governamentais, entidades da sociedade civil e os meios de comunicação para a promoção da Política Estadual de Inclusão da Pessoa com Deficiência; substituir e auxiliar a Diretoria de Gestão no desempenho da função de articulação com os órgãos e entidades.

Integrada a ela estão: a Coordenação de Articulação Institucional e Comunitária à qual compete manter articulações e inter-relações internas e externas com os demais órgãos, promover articulação com os órgãos e as instituições e com a iniciativa privada, objetivando a soma de esforços e recursos para inclusão da pessoa com deficiência; sugerir a celebração de convênios com a finalidade de promover o processo de inclusão das Pessoas com Deficiência; funcionar como instância

consultora entre governo e sociedade civil nas questões de inclusão da pessoa com deficiência; promover a interlocução junto às comunidades, entidades. prestando informações de serviços existentes para o atendimento das pessoas com deficiência; realizar visitas às Pessoas com Deficiência, bem como à comunidade, fazendo levantamento da realidade, necessidades e problemas relacionados; manter estreito relacionamento com os movimentos sociais de natureza pública e privada e outras relativas às Pessoas com Deficiência; apresentar à gerência de articulação a cada dois meses, relatórios quantitativos e qualitativos das ações desenvolvidas.

Também encontra-se a Coordenação de Assistência Social, Passe Livre, Carteira de Identificação da Pessoa com Autismo e Acessibilidade que tem como papel controlar a emissão das Carteiras de Passe Livre Intermunicipal, Passe Livre Cultural e Carteira de Identificação Autismo, além de promover junto às comunidades, entidades governamentais e não-governamentais, a divulgação de informações relativas à serviços e direitos da pessoa com deficiência; manter rede socioassistencial e assim, facilitar os encaminhamentos realizados pela SEID; participar de eventos, conferências, treinamentos, congressos e congêneres ligados à área de assistência social.

Já a Gerência de Projetos compete coordenar a elaboração e a produção de conhecimento científico, desenvolvimento de novas metodologias para a capacitação e o aperfeiçoamento de recursos humanos nas áreas de atuação do Estado e das organizações e entidades da sociedade civil e outros para a inclusão da pessoa com deficiência; coordenar a elaboração de projetos de pesquisa e de geração de dados para fomentar bancos de dados com informações sobre as Pessoas com Deficiência no Estado do Piauí; elaborar projetos de cursos, seminários, congressos, fóruns ou treinamento nas áreas de atuação da Secretaria; elaborar, acompanhar e avaliar programas, projetos e serviços específicos e adequados a promoção e execução de políticas públicas para pessoas com deficiência; assessorar a Diretoria de Gestão na elaboração dos orçamentos dos programas, projetos e ações da Política para Inclusão da Pessoa com Deficiência com o auxílio da área financeira.

Abaixo dela, está a Coordenação de Saúde e Educação, à qual compete propor, articular, coordenar, planejar ações de saúde que promovam a inclusão social de pessoas com deficiência; manter atualizada as informações sobre os serviços prestados pelo CEIR, Centro de Equoterapia e pela Rede Estadual de Reabilitação;

supervisionar as ações dos Centros de Equoterapia de Teresina e Parnaíba; orientar pessoas com deficiência sobre os procedimentos para aquisição de órteses e próteses; adotar procedimentos relativos à encaminhamentos para consultas especializadas junto aos órgãos/entidades parceiras; propor, articular, planejar e acompanhar projetos na área de educação inclusiva junto a entidades governamentais e não-governamentais e assim, promover a inclusão de pessoas com deficiência; propor e coordenar cursos de LIBRAS; monitorar os serviços, programas e projetos da área de educação executados pelo CIES e outras entidades com esse tipo de atendimento voltado para pessoas com deficiência; acompanhar o lançamento de programas e projetos pelas esferas de poder relativas à educação inclusiva.

Além dela, encontra-se a Coordenação de Trabalho, Emprego, Renda, Lazer e Paradesporto, que compete submeter à gerência de projetos os planos de trabalho de sua coordenação, bem como o relatório das atividades desenvolvidas; assessorar na formulação de diretrizes de políticas públicas e acompanhar a implantação de programas e metas atinentes à empregabilidade, renda, desporto e lazer, definidas por esta Secretaria; articular e realizar parcerias com os diversos segmentos da sociedade civil, partícipes ou interessados no desenvolvimento de políticas e ações voltadas à empregabilidade, renda, lazer e desporto das pessoas com deficiência; assessorar na elaboração de projetos atinentes à empregabilidade, renda, desporto e lazer, em consonância com as políticas públicas para pessoas com deficiência; assessorar o (a) Secretário (a) da SEID em assuntos dessa competência.

A Diretoria Administrativa-Financeira tem por finalidade a execução da política financeira e orçamentária, o controle e acompanhamento das despesas, a elaboração e análise de prestação de contas, mantendo intercâmbio com os órgãos responsáveis pela fiscalização, controle interno.

Ainda, dentre outras funções, deve acompanhar a programação da execução do Orçamento Anual Contábil e Financeiro, como também realizar as suas adequações quando for necessário; participar da elaboração dos planos administrativos, contábeis e financeiros junto aos órgãos competentes de sua elaboração e acompanhamentos, defendendo os interesses da Secretaria e visando assegurar a execução da Política Pública para Inclusão da Pessoa com Deficiência; coordenar, acompanhar e controlar a execução da análise técnica e financeira dos convênios, acordos e contratos da Secretaria; realizar contratos de prestação de serviços e aquisição de bens que

viabilizem a execução das ações da Secretaria; coordenar, acompanhar e controlar administrativa e financeiramente esta Secretaria para redução de custos e otimização dos resultados; definir a previsão orçamentária em conjunto com o (a) Secretário (a) e a Diretoria de Gestão; realizar suplementação de recursos, acompanhar a movimentação do crédito e do débito orçamentário, solicitar crédito suplementar, realizando adequações, quando necessário; executar o pré-empenho, empenho, liquidação e pagamento das despesas.

Subordinadas a essa diretoria, estão a Gerência Administrativa- Financeira e a Comissão de Licitação. Enquanto esta tem como competência – analisar, avaliar, orientar, organizar, coordenar e acompanhar os processos de compras e contratações do secretaria; orientar e dar suporte operacional aos procedimentos de compras e contratações; coordenar os procedimentos de aquisição de material ou contratação de serviços realizados em processos de compras e contratações conjuntas; sugerir, analisar e coordenar a implantação de sistemas ou métodos, informatizados ou não, de planejamento, gerenciamento, operação e administração de procedimentos de compras e contratações; informar e orientar os setores relacionados aos procedimentos de compras e contratações sobre as atualizações normativas: leis, decretos, portarias, acórdãos, instruções normativas, entre outros; elaborar editais e anexos dos processos licitatórios, de acordo com as exigências legais vigentes de cada modalidade; orientar a elaboração do termo de referência ou projeto básico, de acordo com as informações da requisição de material ou contratação de serviço, atendendo a legislação vigente em cada caso; executar os procedimentos licitatórios de todas as modalidades, incluindo pregões e RDC (Regime Diferenciado de Contratação) – àquela compete acompanhar a execução contábil e financeira no que se refere ao recebimento e tramitação de processos, convênios e emissão de notas de empenho para pagamento das respectivas despesas; representar o Diretor Administrativo Financeiro em seus impedimentos e ausências; auxiliar o Diretor Administrativo Financeiro no cumprimento de suas atribuições; elaborar um plano de execução físico-financeiro com metas das estratégias e diretrizes gerais do Plano Anual da Política de Inclusão da Pessoa com Deficiência, como também administrativo e financeiro objetivando a redução dos custos e otimizando resultados; coordenar, acompanhar e controlar as ações executadas pelas Coordenações integrantes da Diretoria Administrativa Financeira.

Submetidas a esta Gerência encontram-se a Coordenação de Abastecimento, Logística, Almoxarifado, Serviços Gerais e Patrimônio em que compete: realizar o processo de compras da secretaria; entregar toda a documentação referente às despesas realizadas; realizar somente as despesas autorizadas pela autoridade imediatamente superior; controlar o uso do transporte da secretaria, bem como se responsabilizar pela manutenção dos veículos; controlar o estoque de materiais da Secretaria bem como garantir o seu armazenamento e suprimento; controlar o uso da mecanografia; controlar o uso da telefonia celular; responsabilizar-se pelas atividades de serviços gerais, pela manutenção dos equipamentos de informática, orientando sobre a melhor utilização dos mesmos e pelo controle do patrimônio (tombamento, transferência).

Já a Coordenação de Gestão de Pessoas tem como funções, dentre outras, a de executar a Política Estadual de gestão de pessoas, observando as diretrizes formuladas pela Secretaria Estadual de Administração – SEAD; gerir os eventos funcionais dos servidores sob sua competência e atualizar os sistemas de informação pertinentes; criar e monitorar indicadores de dimensionamento da necessidade de pessoal e os referentes às práticas de gestão de pessoas, bem como às questões relativas à cultura, clima e às mudanças organizacionais; promover as ações de capacitação, valorização e desenvolvimento dos servidores; executar a política de estágio no âmbito de sua atuação; executar as atividades de gestão de pessoal, tais como controle de frequência, escala de férias, controle de licença, afastamento, assiduidade de todos o pessoal vinculado à SEID; executar as atividades concernentes a elaboração da folha de pagamento da secretaria.

À Coordenação de Execução Orçamentária e Contábil compete Coordenador de Execução Orçamentária compete apresentar à SEID as alterações na Folha de Pagamento; realizar análise da legislação; realizar a Conciliação Contábil; criar e/ou modificar formulários do setor; providenciar o documento PIS/PASEP de funcionários junto ao Banco do Brasil; gerar o relatório GFIP/GPS através do programa SEFIP para entrega na Coordenação de Encargos Sociais da SEFAZ; entregar relatórios referentes ao IR/IAPEP/Salário Família à Gerência de Contabilidade da Secretaria de Fazenda - SEFAZ; entregar relatório de Controle de empenhos e Pagamentos na Gerência de Contabilidade da SEFAZ; emitir e lançar os pagamentos no Sistema Integrado de Administração Financeira do Estado do Piauí – SIAFE; emitir Notas de

Empenho, Notas de Liquidação, Programa de Desembolso, Ordens Bancárias; fazer relatório de Empenhos Emitidos; conferir os documentos dos processos e corrigi-los/completá-los quando for o caso.

Ainda existe o Assistente de Serviços ao qual compete auxiliar na prestação de serviços para o bom funcionamento da SEID, como as atividades relacionadas com a administração do edifício, material, patrimônio, protocolo, documentação, comunicação e transporte; prestar apoio nas atividades relacionadas com a administração; prestar informações e apoio no atendimento a comunidade e outros relativos as pessoas com deficiência.

É válido ressaltar que todos os servidores, ocupantes em todos os cargos, devem cumprir as leis, normas e regras que regem a administração pública.

Organograma da SEID

SECRETARIA PARA INCLUSÃO DA PESSOA COM DEFICIÊNCIA



Figura 1 - ORGANOGAMA SEID

Quais as principais normas de funcionamento?

A SEID foi criada pela Lei Complementar nº 028 de 09 de junho de 2003 como Coordenadoria, e transformada em Secretaria pela lei complementar nº 117 de 16 de outubro de 2008. Em âmbito nacional, esta Secretaria rege-se à Constituição Federal, Lei Nº 8.213/91, conhecida também como a Lei de Cotas e Lei Brasileira de Inclusão (Estatuto da Pessoa com Deficiência – Lei n. 13.146/15). Já em cenário estadual, a SEID submete-se à Constituição do Estado do Piauí, Estatuto da Pessoa com Deficiência do Piauí (Lei Nº 6653/15) e Lei Estadual Nº 7.458/21, que dispõe sobre a criação da Rede Estadual de Reabilitação Danielle Dias.

Quais os macroprocessos ou modelo de negócios ou políticas e programas de governo em que atua?

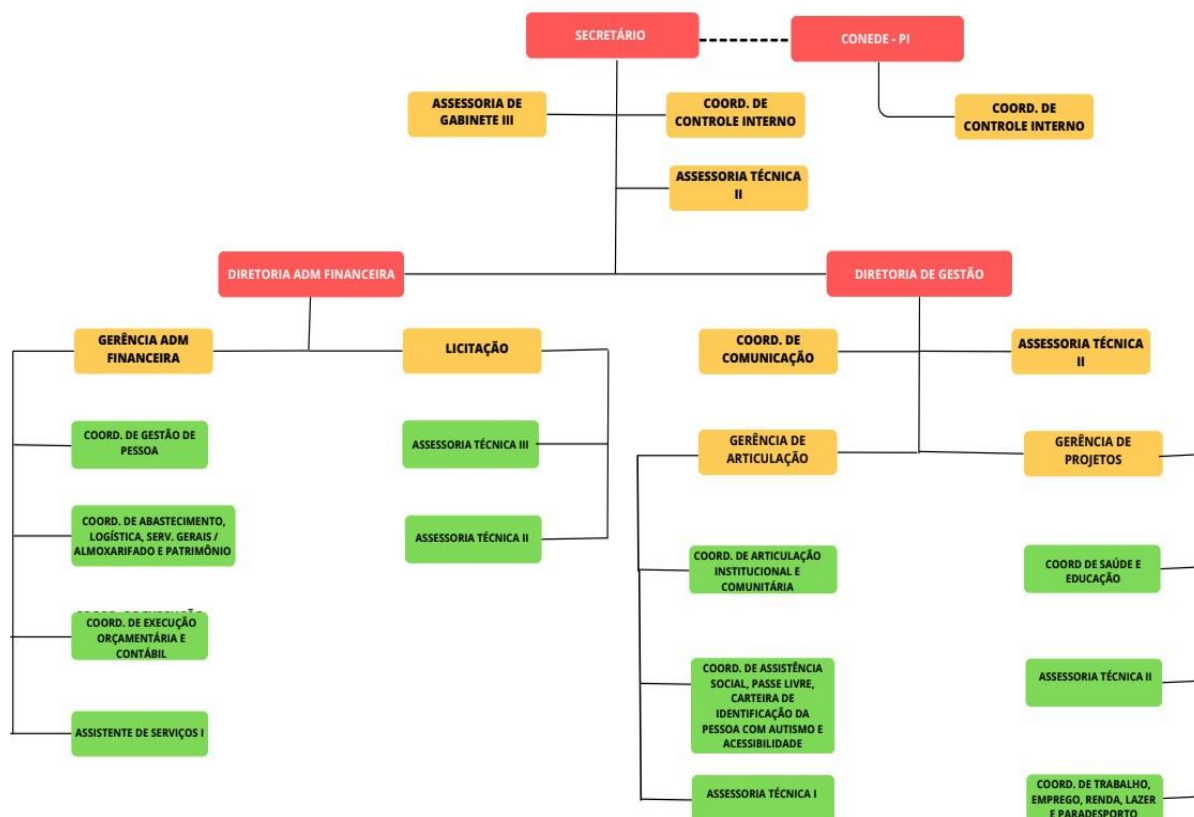
A SEID, enquanto Secretaria que promove, fomenta, implanta e implementa políticas públicas voltadas às pessoas com deficiências e suas famílias, desenvolve suas funções em grandes eixos, que são os Programas de Governo:

Ampliar e fortalecer a educação inclusiva nas redes municipais e na rede estadual de ensino, com o apoio da SEDUC e de outras instituições parceiras, com destaque para o ensino de LIBRAS;

Fortalecer a Rede Estadual de Reabilitação Danielle Dias nas regiões de saúde do estado;

Implementar programas transdisciplinares para tratamento adequado de deficiências específicas, a exemplo do autismo;

Implantar um programa integrado de qualificação profissional, incluindo parcerias com Universidades, Institutos Federais e outras instituições.

Atua também, rotineiramente, de forma transversal com outras Secretarias de Estado, Entidades, Centros e Conselhos, desenvolvendo parcerias e praticando ações voltadas às pessoas com deficiência, expandindo suas ações de forma articulada nos 224 municípios do Estado do Piauí.

Quais os objetivos estratégicos da organização, para onde deseja ir e como ela pretende chegar lá?

O principal objetivo da instituição é dar continuidade às suas ações, visando abranger um número maior de pessoas com deficiência a serem beneficiadas, promovendo a garantia dos direitos, a acessibilidade e inclusão das pessoas com deficiência, alcançando essa população, em todos os 224 municípios piauienses.

O objetivo central da SEID é fomentar e desenvolver políticas públicas voltadas às pessoas com deficiência. Assim, pretende-se fortalecer a política de acessibilidade e

inclusão da pessoa com deficiência através de ações voltadas ao cumprimento da legislação, proporcionando a informação, comunicação e acesso amplo aos mais variados eventos e locais, ampliar e melhor aparelhar a Rede de Reabilitação Danielle Dias, nos 12 Territórios de Desenvolvimento e desenvolver novos Programas Transdisciplinares para tratamento de deficiências específicas e fomento à educação.

No âmbito da educação, a finalidade é proporcionar o melhor ensino inclusivo, alcançando, ao máximo, o desenvolvimento das habilidades físicas, sensoriais, intelectuais e sociais dos estudantes piauienses com necessidades educacionais especiais.

Precisa-se garantir o acesso e a permanência da pessoa com deficiência no mercado de trabalho, fortalecendo e ampliando a política de geração de trabalho, emprego e renda, ao passo em que se aprimora a sua qualificação profissional.

Outro objetivo da SEID é, no âmbito da saúde, expandir e ampliar os Centros voltados à saúde, reabilitação e melhoria da qualidade de vida da pessoa com deficiência, com a qualificação do profissional da saúde, e ações preventivas e de tratamento às deficiências, ampliando e monitorando os serviços desenvolvidos pela Rede Estadual de Reabilitação Danielle Dias. Nesse sentido temos em fase de construção os CER que são os Centros de CER IV de Picos, CER IV de Campo Maior, CER II de São Raimundo Nonato, CER II de Uruçuí, CER II de Corrente e CER IV de Floriano todos essas obras já encontram em andamento (os recursos investidos na ordem de mais 38 milhões de várias fontes como PAC, Fundo Municipal e Recurso do Tesouro Estadual e Programa Viver sem Limites).

Quais são as circunstâncias em que atua?

A SEID atua com recursos econômicos provenientes: do Tesouro Estadual, na Fonte 500 Recursos não Vinculados de Impostos. Também, os recursos de Convênio, da Fonte 700 - Outras Transferências de Convênios ou Instrumentos Congêneres da União, no caso de convênios firmados com o Governo Federal e os recursos na Fonte 706, a de Transferências Especiais da União, provenientes de Emendas Parlamentares Federais.

PRINCIPAIS AÇÕES DE 2025

Em 2025 mais uma vez o Estado do Piauí se consolida como sendo uma referência em ações pioneiras e inovadoras em prol da acessibilidade e inclusão para as pessoas com deficiência onde a Secretaria para Inclusão da Pessoa com Deficiência - SEID é a principal indutora das diversas ações estruturantes no Estado das pessoas com deficiência.

Através de ações e parcerias estratégicas várias instituições em nível de Estado do Piauí promoveram ações de inclusão e de valorização das pessoas com deficiência.

A interiorização de nossas ações segue como forte premissa da nossa gestão. Pois entendemos que precisamos estar presentes em todos os lugares onde as pessoas com necessidade estão em busca de nossas demandas, tais como: emissão de documentos e orientação direta sobre direitos e oportunidade para esse público em todos os Territórios de Desenvolvimento do Estado. O **Projeto Inclusão Itinerante** realiza as atividades por meio de um motorhome adaptado. Nessa iniciativa tivemos os seguintes números em 2025, mais de 50 municípios visitados e a emissão de 5.714 Carteiras de Identificação do autista, carteiras do passe cultura 3.357 e 4.813 carteiras do passe livre no ano de 2025, o que significa quase **14 mil pessoas com acesso a direitos fundamentais para as pessoas com deficiência no Piauí.**

Através da parceria estratégica com o Projeto Diálogos pelo Piauí capitaneado pela SEPLAN, a SEID se fez presente levando informações e serviços da emissão de documentos em todos os Territórios do Estado, e ainda nosso secretário participou de todas as Plenárias com o governador onde foram apresentadas as demandas da sociedade civil organizada e que nortearam propostas de um atendimento mais preciso baseadas na escuta ativa da sociedade.

Na sede da SEID temos um Posto de Atendimento para emissão da nova Carteira de Identidade Nacional, com identificação do tipo de deficiência, em parceria com o Instituto de Identificação Félix Pacheco e com a Secretaria da Segurança Pública do Piauí (SSP-PI), que em 2025 emitiu 1871 carteiras neste ano. Esse serviço é muito útil as pessoas com deficiência, uma vez que nosso público pode ser atendido em um espaço mais confortável e exclusivo.

Como forma de fortalecimento do atendimento para a Emissão das Carteiras e orientações sobre direitos da Pessoa com Deficiência, a SEID capacitou as equipes municipais e realizou os **Seminários Regionais de Capacitação** cujo objetivo é garantir a quantidade e resolutividade no atendimento e emissão das Carteiras do Passe livre, Passe cultura e Carteira do Autista. Os eventos reuniram cerca de 420 participantes em Teresina. Ao todo foram realizados 07 Seminários e todos os 12 Territórios de Desenvolvimento estiveram representados. Essa iniciativa descentraliza e leva autonomia para quem atua na ponta do atendimento, e com isso mantemos o mesmo padrão de atendimento.

Em relação ao Fortalecimento da Rede de reabilitação nosso destaque maior foi a **inauguração do CETEA** que é o Centro Especializado de Atendimento às pessoas com transtorno do espectro autista do Piauí, o primeiro centro de atendimento especializado e exclusivo para atendimento às pessoas com autismo do Piauí, com estrutura moderna e contando com mais de 50 especialistas em áreas diversas, o centro é o espaço de maior modernidade na saúde pública estadual para atender de forma integral a pessoa com autismo e sua família. **E desde sua inauguração o Centro já conseguiu uma marca muito importante, mais de 12 mil atendimentos.**

Foi realizado o **Chamamento público**, visando à seleção de entidades sem fins lucrativos para firmar parceria por meio de formalização de Parceria, por meio de Termo de Colaboração, com organizações da sociedade civil - OSC de âmbito Estadual de/e para pessoas com deficiência para a execução de projetos a serem patrocinados com recursos oriundos do Fundo Estadual de Defesa dos Direitos da Pessoa com Deficiência - FUNEDE-PI, sendo selecionados 05 (cinco) projetos direcionados às pessoas com deficiência, nas áreas de educação, cultura, assistência social, saúde, esporte, trabalho, mobilidade e acessibilidade em regime de mútua cooperação com a administração pública estadual, no exercício de 2025, que apresentarem a proposta que melhor se adequar ao objeto a ser pactuado. Sendo o aporte de R\$ 25.000,00 para cada projeto num total de 5 projetos.

Os projetos poderão prever a aquisição de mobília, órteses, próteses, materiais hospitalares, materiais esportivos, materiais escolares acessíveis, equipamentos de informática, tecnologias assistivas, equipamentos de acessibilidade, material de construção destinados à ampliação/reforma da entidade, dentre outros.

O chamamento público foi publicado no DIÁRIO OFICIAL DO ESTADO DO PIAUI - Diário nº 178/2025, 15 de setembro de 2025 nas páginas 115 a 139.

Foi realizada a entrega de 22 vans adaptadas – No mês de setembro de 2025 o Governador do estado Rafael Fonteles, entregou na sede da Associação Piauiense de Municípios (APPM), 22 vans adaptadas que irão reforçar o transporte de pacientes

cadeirantes em diferentes municípios do Piauí. Os veículos foram adquiridos pela Secretaria de Saúde do Piauí (Sesapi), com recursos de emenda parlamentar da ex-deputada federal Rejane Dias, equivalentes a R\$ 6,7 milhões. Mais 50 veículos ainda serão entregues, também por meio de emendas da ex-deputada.

As cidades contempladas são: Agricolândia, Alto Longá, Alegrete do Piauí, Altos, Anísio de Abreu, Brejo do Piauí, Bom Princípio, Canavieira, Capitão Gervásio Oliveira, Castelo do Piauí, Cocal dos Alves, Coivaras, Redenção do Gurguéia, Guaribas, Lagoa de São Francisco, Lagoa do Barro, Piracuruca, Santo Antônio de Lisboa, São João do Arraial, São João da Fronteira, São Gonçalo do Piauí e Sussuapara.

A inauguração da academia acessível de Avelino Lopes - Implantação da academia acessível ao ar livre no município de Avelino Lopes. Os equipamentos foram instalados na Praça Sérgio Gama, no Centro da cidade, e vão beneficiar toda a comunidade local. A academia híbrida vai beneficiar a população com e sem deficiência da região. “São aparelhos adaptados que asseguram proteção na realização de exercícios físicos, que ajudam a prevenir várias doenças e melhoram o condicionamento físico, além de serem instrumentos de reabilitação.

Destacamos também a realização, pela SEID, no mês de dezembro, **do II Fórum de Gestores e Gestoras da Políticas para Pessoas com Deficiência**, momento de encontros de todos os Gestores Públicos do Brasil, onde destacamos os avanços, desafios e a importância do diálogo federativo para ampliar direitos. No evento estiveram presentes 22 gestoras de outras UF's e com a presença de mais de 200 participantes ligado a causa da pessoa com deficiência nos dias 10 a 12 de dezembro de 2025, no Hotel Arrey em Teresina.

Realizações e Parcerias do ano de 2025

Janeiro de 2025

A Seid realizou a Solenidade de Certificação dos alunos concluintes do Curso de Formação Inicial Continuada (FIC) de Informática Básica, uma parceria com a Seduc.



Figura 2 - SOLENIDADE DE CERTIFICAÇÃO DOS CONCLUIDENTES DO CURSO DE FORMAÇÃO INICIAL CONTINUADA DE INFORMÁTICA BÁSICA

Em Janeiro o Projeto Inclusão Itinerante esteve na cidade de Palmeirais -PI O secretário Mauro Eduardo esteve presente em mais uma edição do Projeto Inclusão Itinerante, no município de Palmeirais, promovido pelo Governo do Piauí, por meio da Seid.



Figura 3 - PROJETO INCLUSÃO INTINERANTE FEVEREIRO/2025

Projeto Inclusão Itinerante em Cristino Castro

A equipe Seid esteve nos municípios de Cristino Castro, Curimatá e Avelino Lopes através do projeto Inclusão Itinerante, realizando atendimentos sociais.



Figura 4 - PROJETO INCLUSÃO INTINERANTE EM CRISTINO CASTRO, CURIMATÁ E AVELINO LOPES

Ainda com o Projeto Inclusão Itinerante a equipe Seid esteve no município de São José do Piauí, realizando atendimentos sociais. Na oportunidade, o Governador Rafael Fonteles foi conhecer o projeto.



Figura 5 - VISITA DO GOVERNADOR RAFAEL FONTELES AO PROJETO INCLUSÃO INTINERANTE

*1º Seminário de Capacitação para servidores do território Entre Rios
Aconteceu o 1º Seminário de Capacitação sobre o Passe livre Cultural, Passe Livre Intermunicipal e Carteira do Autismo para servidores públicos do território Entre Rios.*



Figura 6 - 1º SEMINÁRIO DE CAPACITAÇÃO PARA SERVIDORES ENTRE RIOS

Em fevereiro de 2025

*Entrega de equipamentos para fisioterapia para o município de Curimatá
O secretário Mauro Eduardo destinou equipamentos de fisioterapia para o Centro de Fisioterapia do município de Curimatá.*



Figura 7 - ENTREGA DE EQUIPAMENTOS EM CURIMATÁ

Encerramento do 1º módulo do curso de libras do projeto Entenda Minhas Mãos, no Tribunal de Contas do Piauí, e o secretário Mauro Eduardo participou do encerramento do 1º módulo do curso de libras do projeto Entenda Minhas Mãos, no Tribunal de Contas do Piauí.



Figura 8 - ENCERRAMENTO DO 1º MÓDULO DO CURSO DE LIBRAS

Em Março de 2025



Figura 9 - ATENDIMENTO NO PROJETO INCLUSÃO ITINERANTE

Durante o mês de março, o Projeto Inclusão Itinerante percorreu diversos municípios do Piauí, levando atendimentos sociais para a população, a equipe Seid esteve no município de Porto do Piauí, Campo Largo, Matias Olimpo e Joca Olimpo através do projeto Inclusão Itinerante, realizando atendimentos sociais.

Assinatura do termo de cooperação para a adesão da Seid ao programa Acredita no Primeiro Passo. O secretário Mauro Eduardo participou da solenidade de assinatura para cooperação para adesão da Seid ao programa Acredita no Primeiro Passo, do Governo Federal, por meio do Ministério do Desenvolvimento e Assistência Social, Família e Combate à Fome (MDS).



Figura 10 - SECRETÁRIO MAURO NA SOLENIDADE DE ASSINATURA DO PROGRAMA ACREDITA NO PRIMEIRO PASSO

Entrega de equipamentos de informática à entidades, doados pelo Banco do Nordeste. A Seid realizou a entrega de equipamentos de informática para dez entidades que atendem pessoas com deficiência no Piauí. Os computadores foram doados pelo Banco Do Nordeste, através de um termo de cooperação técnica firmado com a Seid.



Figura 11 - ENTREGA DE EQUIPAMENTOS DE INFORMÁTICA DOADOS PELO BANCO DO NORDESTE

Tivemos ainda em março a realização do Seminário de Regional de Capacitação, Passe Livre Intermunicipal, Passe Livre Cultura e Carteira do Autista do Território, dos Territórios Vale do Sambito e Rio Guaribas.



Figura 12 - SEMINÁRIO REGIONAL DE CAPACITAÇÃO

ABRIL/2025

Dia do Autismo na Seid - A Secretaria realizou uma atividade alusiva ao dia mundial de conscientização sobre o autismo, com diversas atividades lúdicas e palestras.



Figura 13 - DIA DO AUTISMO NA SEID

Projeto Inclusão Itinerante esteve presente em diversos municípios durante o mês de abril, emitindo passes livres e carteira do autismo para as pessoas com deficiência, os municípios atendidos foram: Castelo do Piauí, José de Freitas, Nazária, São Miguel do Tapuio e União.





Figura 14 - PROJETO INCLUSÃO INTINERANTE EM CASTELO DO PIAUÍ, JOSÉ DE FREITAS, NAZÁRIA, SÃO MIGUEL DO TAPUIO E UNIÃO



Figura 15 - APOIO AO PROJETO TECH PARA TODOS

Apoio para a ação: Tech Para Todos. A Seid ofereceu apoio ao projeto Tech Para Todos, evento que fomenta o acesso às tecnologias para as pessoas com deficiência. No evento estudante os alunos maratonaram para criar soluções para as dificuldades das pessoas com deficiência através de propostas e projetos.

MAIO/2025

O Projeto Inclusão Itinerante da Seid esteve nos municípios de Valença, Pimenteiras, Barro Duro, Olho D'água, Hugo Napoleão e São Gonçalo do Piauí realizando atendimentos do Projeto Inclusão Itinerante.



Figura 16 - PROJETO INCLUSÃO ITINERANTE

Ainda em maio tivemos o Inclusão Itinerante na Associação Down The Amo. A equipe da Seid esteve na Associação Down The Amo realizando atendimentos do Projeto Inclusão Itinerante.



Figura 17 - INCLUSÃO ITINERANTE NA ASSOCIAÇÃO DOWN THE AMO



Figura 18 - SEMINÁRIO REGIONAL DE CAPACITAÇÃO EM MAIO

A Seid realizou o Seminário Regional de Capacitação. A Seid e o Conede – PI realizaram o Seminário Regional de Capacitação sobre Passes Livres e Carteira de Identificação do Autista para profissionais dos Territórios Vale dos Rios Piauí e Itauéiras e Serra da Capivara.



Figura 19 - INCLUSÃO INTINERANTE EM DOMINGOS MOURÃO E CAMPO MAIOR

A Equipe da Seid esteve no município de Domingos Mourão, Campo Maior realizando atendimentos do Projeto Inclusão Itinerante, esse último integrando a comitiva do Evento Diálogos pelo Piauí.

Junho de 2025

O Projeto Mente em Foco, projeto de diagnóstico de crianças com autismo que a Seid apoia, foi lançado na Assembleia legislativa do Piauí.

Projeto Mente em Foco em Parnaíba

O Mente em Foco, projeto de diagnóstico de crianças com autismo que a Seid apoia, foi lançado no município de Parnaíba, realizando os primeiros atendimentos.



Figura 20 - PROJETO MENTE EM FOCO

Seminário Regional de Capacitação

A Seid e o Conede-PI realizaram a sexta capacitação do ano para os Passes Livres e Carteira do Autista, para os profissionais dos Territórios Chapada Vale do Rio Itaim e Vale do Canindé. A última capacitação do ano tendo como temática a emissão das carteiras Passe livre, passe cultura e carteira do autismo foi realizada para atender as equipes municipais dos profissionais do Território dos Cocais.



Figura 21 - SEMINÁRIO REGIONAL DE CAPACITAÇÃO PARA OS PROFISSIONAIS DOS TERRITÓRIOS CHAPADA VALE DO RIO ITAIM E VALE DO CANINDÉ

Inclusão Itinerante em Floriano na Programação do Diálogos pelo Piauí. O projeto Inclusão Itinerante realizou atendimentos para a população de Floriano durante o Diálogos pelo Piauí no município.



Figura 22 - INCLUSÃO ITINERANTE EM FLORIANO NA PROGRAMAÇÃO DO DIÁLOGOS PELO PIAUÍ

Programa Passo à Frente - O Programa Passo à Frente realizou a entrega de 1.577 equipamentos de órteses, próteses, e meios auxiliares de locomoção em Floriano, para pessoas dos municípios que compõem o Território Vale dos Rios Piauí e Itaueira.



Figura 23 - PROGRAMA PASSO À FRENTE

Julho de 2025

Projeto Entenda Minhas Mãos

Tivemos em julho, o encerramento da turma do curso avançado em Libras do programa Entenda Minhas Mãos, voltado para servidores estaduais.



Figura 24 - PROJETO ENTENDA MINHAS MÃOS

Inauguração do Centro de Autismo – O governo do Piauí, por meio da Seid e da Secretaria de Saúde, inaugurou, em Teresina, o Centro Especializado de Atendimento às Pessoas com Transtorno do Espectro Autista do Piauí (CETEA).



Figura 25 - INAUGURAÇÃO DO CENTRO DE AUTISMO (CETEA)

Paralimpíadas Escolares Piauienses 2025

O secretário Mauro Eduardo participou da solenidade de abertura das Paralimpíadas Escolares Piauienses 2025, promovida pela Secretaria dos Esportes que conta com o apoio da Seid.



Figura 26 - PARALIMPIADAS ESCOLARES PIAUIENSES 2025

Projeto Mente em Foco – Segunda Etapa

A segunda etapa do projeto Mente em Foco foi realizada em Parnaíba com a entrega dos laudos médicos para as famílias das crianças diagnosticadas com Transtorno do Espectro Autista do Território Planície Litorânea



Figura 27 - SEGUNDA ETAPA DO PROJETO MENTE EM FOCO

Agosto de 2025

Inclusão Itinerante em São Raimundo Nonato

A equipe da Seid participou do Diálogos pelo Piauí realizado no município de São Raimundo Nonato, com os serviços do Projeto Inclusão Itinerante no Território Serra da Capivara



Figura 28 - ATENDIMENTO INCLUSÃO ITINERANTE EM SÃO RAIMUNDO NONATO

Na sede da SEID tivemos uma ação de promoção ao bem-estar dos colaboradores e comunidade o atendimento prestado pelo Cerest onde servidores e pessoas de entidades parceiras da Seid foram beneficiados com a ação do Centro de Referência em Saúde do Trabalhador, recebendo serviços de vacinação, apoio psicológico e orientações de saúde.



Figura 29 - DIA DE BEM-ESTAR PRESTADO PELO CEREST

Em Teresina tivemos o atendimento do Inclusão Itinerante no Parque Jurema, no bairro Parque Jurema, no Grande Dirceu, com o projeto Inclusão Itinerante, oferecendo serviços como a emissão da Carteira de Identificação do Autista, Passe Livre Intermunicipal e Passe Livre Cultura.



Figura 30 - INCLUSÃO INTINERANTE NO PARQUE JUREMA



Figura 31 - INAUGURAÇÃO DO CENTRO DE REABILITAÇÃO PARA PESSOAS COM DEFICIÊNCIA DE PEDRO II

Inauguração do Centro de Reabilitação para pessoas com deficiência José Rodrigues de Oliveira. O Secretário Mauro esteve presente na inauguração do Centro de Reabilitação para pessoas com deficiência José Rodrigues de Oliveira, em Pedro II, onde o Governo do estado, por meio da Seid, fez a aquisição dos equipamentos de fisioterapia do novo espaço

Encerramento Curso Entenda Minhas Mãos

O secretário Mauro esteve no Tribunal de Contas do Estado do Piauí participando do encerramento do curso do módulo intermediário do curso de Libras, para os servidores do órgão.



Figura 32 - ENCERRAMENTO CURSO ENTENDA MINHAS MÃOS

O Projeto Inclusão Itinerante atendeu o município de Ribeiro Gonçalves, Baixa Grande do Ribeiro levando serviços, direitos e esperança para quem mais precisa.



Figura 33 - INCLUSÃO ITINERANTE EM RIBEIRO GONÇALVES E BAIXA GRANDE DO RIBEIRO

Setembro de 2025

No intuito de promover a qualidade dos serviços prestados foi realizado o Curso de Capacitação para os Profissionais da Equoterapia de Floriano. Na ocasião o secretário Mauro esteve no Centro estadual de Equoterapia para dar início ao curso de capacitação para os profissionais que vão atuar no centro de equoterapia de Floriano.



Figura 34 - CURSO DE CAPACITAÇÃO PARA OS PROFISSIONAIS DA EQUOTERAPIA DE FLORIANO

O projeto *Inclusão Itinerante no Território Serra da Capivara* atendeu os seguintes Municípios: Caracol, Anísio de Abreu, Dirceu Arcoverde e São Lourenço percorreu municípios do Território Serra da Capivara, levando serviços, direitos e mais oportunidades para as pessoas com deficiência da região.



Figura 35 - PROJETO INCLUSÃO ITINERANTE NO TERRITÓRIO SERRA DA CAPIVARA

Entrega de Certificados Programa Qualifica Piauí – Ana Cordeiro

No mês de setembro o Secretário Mauro Eduardo participou da entrega de certificados dos alunos concludentes do curso de Corte e Costura no Centro de habitação Ana Cordeiro.



Figura 36 - ENTREGA DE CERTIFICADOS PROGRAMA QUALIFICA PIAUÍ – ANA CORDEIRO

No mês de Setembro o Projeto Inclusão Itinerante esteve nos municípios de Demerval Lobão, Lagoa do Piauí levando serviços, direitos e mais oportunidades para os municípios visitados.



Figura 37 - PROJETO INCLUSÃO ITINERANTE EM DEMERVAL LOBÃO E LAGOA DO PIAUÍ

Ainda em setembro de 2025, o secretário Mauro Eduardo participou dessa importante ação de entrega das vans adaptadas para os municípios do Piauí, provenientes de emenda parlamentar da ex-deputada federal Rejane Dias

Outubro de 2025

No mês de outubro a SEID inaugurou em Avelino Lopes uma Academia Acessível Híbrida, dando oportunidade de pessoas com e sem deficiência se exercitarem de forma gratuita.



Figura 38 - INAUGURAÇÃO ACADEMIA ACESSÍVEL EM AVELINO LOPES

Novembro 2025

No mês de novembro tivemos atividade comemorativa ao Dia Municipal da Pessoa com Deficiência. A Seid marcou presença nas atividades alusivas ao dia municipal da pessoa com deficiência, em Uruçuí, onde também fez uma visita técnica para acompanhar o andamento da construção do CER de Uruçuí



Figura 39 - DIA MUNICIPAL DA PESSOA COM DEFICIÊNCIA EM URUÇUÍ

Ainda em Uruçuí o secretário participou da 1ª caminhada pela inclusão social no município de Uruçuí, atraindo a atenção da cidade para a causa da inclusão social das pessoas com deficiência.



Figura 40 - 1º CAMINHADA PELA INCLUSÃO SOCIAL NO MUNICÍPIO DE URUÇUI

O Secretário da Seid participou do projeto Mente em Foco, em Floriano, uma iniciativa voltada para o cuidado e a inclusão.



Figura 41 - MENTE EM FOCO EM FLORIANO

A Seid levou o Projeto Inclusão Itinerante para a cidade de Passagem Franca, levando serviços, direitos e mais oportunidades para a população dessa região.



Figura 42 - INCLUSÃO INTINERANTE EM PASSAGEM FRANCA

O secretário da Seid participou do VIII Fest Art Cies, promovendo inclusão através da expressão artística em Teresina - Piauí



Figura 43 - SECRETÁRIO DA SEID PARTICIPOU DO VIII FEST ART CIES

A Seid beneficiou a Associação Ohana Atípica de Altos com computadores e longarinas, promovendo uma melhor estrutura para a associação.



Figura 44 - ASSOCIAÇÃO OHANA ATÍPICA DE ALTOS

O secretário Mauro, por meio da Seid, beneficiou um membro da Associação da Juventude Praticante da Cidadania com um aparelho bipap.



Figura 45 - DOAÇÃO APARELHO BIPAP PARA MEMBRO DA ASSOCIAÇÃO DA JUVENTUDE PRATICANTE DA CIDADANIA

A Seid beneficiou a Associação de Famílias Atípicas de Piripiri com computadores, promovendo uma melhor estrutura para a associação.



Figura 46 - COMPUTADORES PARA A ASSOCIAÇÃO DE FAMÍLIAS ATÍPICAS DE PIRIPIRI

O secretário da Seid se fez presente no lançamento do Programa Mais Formação mais Renda.



Figura 47 - PROGRAMA MAIS FORMAÇÃO MAIS RENDA

Visita à Associação das Famílias Atípicas de Castelo do Piauí
O secretário da Seid, Mauro Eduardo, fez uma visita à Associação das Famílias Atípicas de Castelo do Piauí, e na ocasião fez a entrega de um computador.



Figura 48 - VISITA A ASSOCIAÇÃO DAS FAMÍLIAS ATÍPICAS DE CASTELO DO PIAUÍ

Visita à Sede do Projeto Resgatando Valores Humanos. A Seid realizou uma visita à Sede do Projeto Resgatando Valores Humanos, um exemplo de cuidado, respeito e inclusão em Castelo do Piauí.



Figura 49 - VISITA À SEDE DO PROJETO RESGATANDO VALORES HUMANOS

O secretário da Seid, Mauro Eduardo, fez uma visita à Apae de Caxingó, e na ocasião fez a entrega de um computador.



Figura 50 - VISITA E ENTREGA DE COMPUTADOR À APAE DE CAXINGÓ

A Seid realizou uma visita ao Núcleo de Equoterapia de Parnaíba para acompanhar a manhã de funcionamento do Centro.



Figura 51 - VISITA AO NÚCLEO DE EQUOTERAPIA DE PARNAÍBA

A Seid marcou presença na solenidade de aniversário da Apae de Luís Correia, onde foi realizado a inauguração do salão de beleza da Apae, e a nova sala de informática.



Figura 52 - SOLENIIDADE DE ANIVERSÁRIO APAE DE LUÍS CORREIA



Figura 53 - VISITA AO CER DE PARNAÍBA

Secretário da Seid realizou visita ao CER de Parnaíba, acompanhando o trabalho de perto.



Figura 54 - CONFRATERNIZAÇÃO DAS FAMÍLIAS ATENDIDAS PELA ASSOCIAÇÃO ABRACE NÓS

O Secretário da Seid marcou presença na confraternização das famílias que foram atendidas pela associação Abrace Nós, um momento de lazer para os pais e filhos.

Em Dezembro de 2025

O secretário da Seid esteve presente no Território dos Carnaubais na solenidade da entrega de órteses, próteses e outros meios que auxiliam na locomoção.



Figura 55 - SOLENIDADE DA ENTREGA DE ÓRTESES, PRÓTESES NO TERRITÓRIO DOS CARNAUBAIS

O secretário da Seid esteve na abertura do I Simpósio de Neuropsicopedagogia e Inclusão do Nordeste, que ocorreu na OAB de Teresina, momento de escuta, diálogo e compromisso com a inclusão.



Figura 56 - ABERTURA DO I SIMPÓSIO DE NEUROPSICOPEDAGOGIA E INCLUSÃO DO NORDESTE

O secretário deu o apoio e acompanhou o embarque dos representantes das Apaes do Piauí que participaram da XXIV Olimpíadas Nacional das Apaes.



Figura 57 - EMBARQUE DOS REPRESENTANTES DAS APAES DO PIAUÍ QUE PARTICIPARAM DA XXIV OLÍMPIADAS NACIONAIS DAS APAES

A Seid realizou o II Fórum de Gestores e Gestoras da Políticas para Pessoas com Deficiência, momento de destacar os avanços, desafios e a importância do diálogo federativo para ampliar direitos.



Figura 58 - II FÓRUM DE GESTORES E GESTORAS DA POLÍTICAS PARA PESSOAS COM DEFICIÊNCIA



FEDERAL DO PIAUÍ

Figura 59 -PARCERIA COM A UNIVERSIDADE

A Seid firmou parceria com a Universidade Federal do Piauí, fortalecendo a inclusão e acessibilidade no ambiente educacional e na sociedade.

AÇÕES INTERNAS PARA O DESENVOLVIMENTO DO CORPO FUNCIONAL EM 2025

Ao longo do exercício de 2025, a SEID implementou um conjunto de iniciativas estratégicas voltadas à promoção da equidade de gênero, raça, cor, diversidade etária e inclusão de pessoas com deficiência no ambiente institucional. As ações foram estruturadas a partir de uma metodologia participativa, que priorizou a escuta ativa dos servidores, o diálogo intersetorial e a articulação com parceiros institucionais, assegurando que as atividades desenvolvidas refletissem as necessidades reais da equipe e os objetivos estratégicos da instituição.

O Plano de Ação foi organizado em eixos estratégicos que contemplaram a capacitação e o treinamento de servidores, o fortalecimento da cultura organizacional, a prevenção de práticas discriminatórias e o incentivo ao engajamento coletivo.

Nesse contexto, foram realizadas palestras, rodas de conversa, ações educativas e eventos internos, abordando temáticas como acessibilidade, cultura surda, saúde do trabalhador, saúde da mulher, saúde do homem e valorização das relações interpessoais no ambiente de trabalho, contribuindo para a construção de um espaço institucional mais acolhedor e inclusivo.

Destaca-se que a execução das ações buscou integrar, de forma transversal, as dimensões de gênero, raça e diversidade às políticas internas da SEID, promovendo não apenas a sensibilização, mas também o fortalecimento de práticas institucionais orientadas pela equidade.

As atividades desenvolvidas contribuíram para ampliar o conhecimento dos servidores sobre direitos, inclusão e respeito às diferenças, fortalecendo a cultura organizacional e estimulando comportamentos alinhados aos princípios da igualdade e da não discriminação.

O Comitê Interno da SEID atua na coordenação, supervisão e monitoramento das ações previstas, garantindo o acompanhamento sistemático das atividades e o

registro dos resultados alcançados. A atuação do Comitê foi fundamental para assegurar a efetividade do Plano de Ação, promovendo a integração entre os setores e fortalecendo o compromisso institucional com a implementação das diretrizes do Programa Pró-Equidade.

A SEID reconhece que a promoção da equidade de gênero, raça e diversidade constitui um processo contínuo, que exige o aperfeiçoamento permanente das práticas institucionais e o engajamento de toda a equipe. Assim, este Relatório Final não apenas consolida as ações realizadas em 2025, mas também reafirma o compromisso da Secretaria em avançar na construção de um ambiente de trabalho cada vez mais justo, inclusivo, acessível e representativo da diversidade da sociedade piauiense.

1. Comitê interno

Moisés José Lima Verde Moura – Técnico Operacional de Nível Superior – 86999270282

Cleonice Araujo Carvalho - Agente Ocupacional de Nível Médio – 8699822-4577

2. Atividades realizadas

No âmbito da 5ª Edição do Programa Pró-Equidade de Gênero, Raça e Diversidade – 2025, a Secretaria Estadual para Inclusão da Pessoa com Deficiência (SEID) executou, no período de **julho a dezembro de 2025**, um conjunto de ações institucionais em consonância com o Plano de Ação aprovado, contemplando iniciativas de capacitação, promoção da saúde, sensibilização e fortalecimento da cultura organizacional, com enfoque transversal nas dimensões de gênero, raça, diversidade e inclusão de pessoas com deficiência.

Julho de 2025 – Arraiá de Julho: No mês de julho, foi realizada a ação institucional **Arraiá de Julho**, com o objetivo de promover a integração entre os servidores, valorizar a cultura popular nordestina e fortalecer os vínculos interpessoais no ambiente de trabalho. A atividade contribuiu para a construção de um clima

organizacional mais colaborativo, humanizado e acolhedor, estimulando a convivência saudável e o sentimento de pertencimento institucional.



Figura 60 - ARRAIÁ DE JULHO

Agosto de 2025 – Estações de Saúde do Trabalhador: Em agosto, foram implementadas as **Estações de Saúde do Trabalhador**, com ações voltadas à orientação, prevenção e promoção da saúde física e mental dos servidores. A iniciativa contemplou atividades educativas e informativas, com foco no autocuidado, na prevenção de doenças ocupacionais e na melhoria da qualidade de vida no trabalho, reforçando a importância da saúde integral como eixo estratégico da política institucional.

Figura 61 - ESTAÇÕES DE SAÚDE DO TRABALHADOR

Setembro de 2025: Setembro Surdo: No mês de setembro, a SEID promoveu ações alusivas ao **Setembro Surdo**, por meio da realização de palestra educativa sobre acessibilidade comunicacional, cultura surda e a Língua Brasileira de Sinais (Libras). A atividade teve como finalidade sensibilizar os servidores quanto às barreiras enfrentadas por pessoas surdas, promovendo práticas mais inclusivas e fortalecendo a acessibilidade nos serviços prestados pela instituição.



Figura 62 - SETEMBRO SURDO

Outubro de 2025

Outubro Rosa: Em outubro, foi desenvolvida ação referente ao **Outubro Rosa**, com palestra educativa voltada à prevenção do câncer de mama e à promoção da saúde da mulher. A atividade buscou ampliar o acesso à informação, estimular o diagnóstico precoce e promover a conscientização sobre a importância do cuidado com a saúde, envolvendo servidores de todos os gêneros.



Figura 63 - OUTUBRO ROSA

Novembro de 2025

Novembro Azul: No mês de novembro, foi realizada ação alusiva ao **Novembro Azul**, por meio de roda de conversa e atividade educativa sobre a saúde do homem, com ênfase na prevenção, no autocuidado e no diagnóstico precoce. A iniciativa contribuiu para a quebra de estigmas relacionados ao cuidado com a saúde masculina, fortalecendo a cultura de prevenção no ambiente institucional.



Figura 64 - PALESTRA NOVENBRO AZUL

Dezembro de 2025:

Fórum Nacional de Gestores de Políticas para Pessoas com Deficiência

Em dezembro, a SEID participou do **Fórum Nacional de Gestores de Políticas para Pessoas com Deficiência**, possibilitando o intercâmbio de experiências, a troca de boas práticas e o aprimoramento técnico dos servidores. A participação no evento contribuiu para o fortalecimento das políticas institucionais, sendo os conhecimentos adquiridos posteriormente compartilhados internamente, promovendo a disseminação de aprendizados e o aprimoramento contínuo das ações voltadas à inclusão e à equidade.



Figura 65 - FÓRUM NACIONAL DE GESTORES DE POLÍTICAS PARA PESSOAS COM DEFICIÊNCIA

A SEID com estas ações reafirma seu compromisso em avançar na consolidação de uma política institucional permanente de promoção da equidade, utilizando os aprendizados desta edição como base para o planejamento de futuras ações e para o aprimoramento contínuo de um ambiente de trabalho cada vez mais justo, inclusivo, acessível e representativo da diversidade da sociedade piauiense.

LICITAÇÕES E CONTRATOS

Quadro demonstrativo, encontram-se as Licitações e os Contratos firmados entre a SEID e seus fornecedores, ao longo do exercício de 2025

Processo TCE	nº/ano contrato	origem	tipo	Objeto	valor
CW-028329/25	66/2025	Adesão a SRP	Outros serviços	O objeto do presente instrumento é a contratação de serviços continuados de apoio técnico e administrativo especializados, a serem executados com regime de dedicação exclusiva de mão de obra, nas condições estabelecidas no Termo de Referência, para atender às necessidades da SECRETARIA DE ESTADO PARA INCLUSÃO DA PESSOA COM DEFICIÊNCIA.	23.589,54
CW-026866/25	69/2025	Dispensa	Outros serviços	Contratação de empresa para aquisição de serviços terceirizados	61.639,92
CW-026462/25	61/2025	Dispensa	Outros serviços	Contrato de Patrocínio Projeto FÓRUM NACIONAL DE GESTORES E GESTORAS DE POLÍTICAS PARA PESSOAS COM DEFICIÊNCIA	300.000,00
CW-025198/25	67/2025	Dispensa	Outros	Contratação de empresa para aquisição de equipamentos ortopédicos	60.000,00
CW-024249/25	71/2025	Dispensa	Outros	Patrocínio para o Projeto Mente em Foco	80.000,00
CW-023242/25	64/2025	Dispensa	Outros	Patrocínio para o Projeto Juntos pela Inclusão	35.000,00

CW-022941/25	57/2025	Dispensa	Outros	<p>O objeto do presente Termo de Contrato é o patrocínio prestado pelo Estado do Piauí, através da Secretaria de Estado para Inclusão da Pessoa com Deficiência, e a Associação de Pais e Amigos dos Excepcionais de Água Branca do Piauí, para a promoção do seguinte evento:</p> <p style="text-align: center;">NOME DO EVENTO: Projeto Arte, Inclusão e Movimento</p> <p style="text-align: center;">LOCAL E CIDADE: Água Branca PI</p> <p style="text-align: center;">DATA: 11 de Outubro</p>	18.000,00
CW-021580/25	56/2025	Dispensa	Outros	Patrocínio para o Projeto Superando Limites	25.000,00
CW-019170/25	53/2025	Dispensa	Compra - Material Permanent e	Contratação de uma empresa para aquisição de equipamentos de fisioterapia para atender a fundação cãndida de figueiredo cunha.	1.322,00
CW-018920/25	55/2025	Dispensa	Outros serviços	<p>O objeto do presente Termo de Contrato é o patrocínio prestado pelo Estado do Piauí, através da Secretaria de Estado para Inclusão da Pessoa com Deficiência, e a Federação das Associações de Pais e Amigos dos Excepcionais do Estado do Piauí - FEAPAES-PI, para a promoção do seguinte evento:</p> <p>NOME DO EVENTO: Projeto XIV OLIMPÍADAS ESPECIAIS DAS APAES - LOCAL E CIDADE: Picos PI - DATA: 27 à 31 de Agosto</p>	47.400,00

CW-018434/25	0.22/2025	Dispensa	Outros serviços	Projeto de Design de Interiores para o Centro de Referência de Atendimento as Pessoas com Transtornos do Espectro Autista (CETEAPI)	56.280,90
CW-018196/25	38/2025	Inexigibilidade	Compra - Material Permanent e	CONTRATAÇÃO DE EMPRESA PARA EQUIPAGEM DE SALA MULTISCIPLINAR DE ESTÍMULOS MULTISSENSORIAIS	320.000,00
CW-017502/25	26/2025	Dispensa	Outros serviços	Contratação de empresa para fornecimento de combustível e manutenção para van do CONEDE-PI.	38.108,00
CW-017501/25	46/2025	Adesão a SRP	Outros serviços	Escolha da proposta mais vantajosa para contratação de empresa para prestação do serviço de Acomodação em deslocamento do Governador do Estado e seus agentes, para atender demandas das Unidades Gestoras da Governadoria do Estado: Gabinete Militar - GAMIL, Vice Governadoria - VICEGOV e Secretaria de Governo - SEGOV, através de Pregão Eletrônico com o sistema auxiliar de Registro de Preços, conforme condições, quantidades e exigências estabelecidas	39.963,30
CW-017228/25	47/2025	Dispensa	Outros serviços	Testes Psicológicos (QI WISC-IV e WASI – III)	21.000,00
CW-016801/25	37/2025	Adesão a SRP	Compra - Material Permanent e	Registro de Preços com vistas a subsidiar futuras e eventuais contratações de empresas para fins de aquisição de equipamentos de informática para atender as necessidades da Agência de Defesa	17.990,76

				Agropecuária do Estado do Piauí, a ser realizado através de Licitação na modalidade PREGÃO, na forma ELETRÔNICA, conforme especificações, condições e quantidades estimadas, descritas na tabela constante no ANEXO I deste Termo de Referência.	
CW-016050/25	052/2025	Licitação	Compra - Material Permanente	Aquisição de Material Permanente - CETEA	16.086,93
CW-016041/25	051/2025	Licitação	Compra - Material Permanente	Aquisição de Material Permanente - CETEA	231.008,70
CW-015657/25	21/2025	Dispensa	Compra - Material Permanente	Aquisição de cancelas de estacionamento para o CETEA	21.716,00
CW-015520/25	0.21/2025	Dispensa	Outros	Reconhece a ADMINISTRAÇÃO seu dever de indenizar o CONTRATADO no valor de R\$ 19.316,75, devidamente apurado na forma da cláusula anterior, decorrente da execução de contrato administrativo posteriormente declarado nulo.	19.316,75
CW-015492/25	0.20/2025	Dispensa	Outros	Reconhece a ADMINISTRAÇÃO seu dever de indenizar o CONTRATADO no valor de R\$ 19.316,75, devidamente apurado na forma da cláusula anterior, decorrente da execução de contrato administrativo posteriormente declarado nulo.	19.316,75
CW-014978/25	23/2025	Dispensa	Compra - Material Permanente	Aquisição de materiais para o sistema de videomonitoramento, mão de obra para instalação e configuração incluindo	59.110,45

				manutenções preventivas e corretivas para o CETEA-PI	
CW-014882/25	41/2025	Dispensa	Compra - Material Permanent e	Contratação de empresa para fornecimento de baterias para cadeiras de rodas motorizadas	17.998,00
CW-014310/25	50/2025	Dispensa	Outros	Contratação de empresa para a aquisição de cadeiras de rodas a fim de atender a solicitação da UESPI/CAMPOS CLÓVIS moura bem como demais órgãos da administração direta estadual	38.640,00
CW-014307/25	25/2025	Dispensa	Compra - Material Permanent e	Contratação de empresa para aquisição de equipamentos de fisioterapia.	26.482,00
CW-014301/25	22/2025	Dispensa	Compra - Material Permanent e	Cerca Elétrica (Hasters 40x40 - Peça de Concertina, Arame Kits Gancho, Central de Choque e Mão de Obra Concertina)	37.934,80
CW-011825/25	0.4/2025	Dispensa	Outros serviços	Reconhece a ADMINISTRAÇÃO seu dever de indenizar o CONTRATADO no valor de R\$ 15.463,16, devidamente apurado na forma da cláusula anterior, decorrente da execução de contrato administrativo posteriormente declarado nulo.	15.463,16
CW-011808/25	0.19/2025	Dispensa	Outros serviços	econhece a ADMINISTRAÇÃO seu dever de indenizar o CONTRATADO no valor de R\$ 19.316,75, devidamente apurado na forma da cláusula anterior, decorrente da execução de contrato administrativo posteriormente declarado nulo.	19.316,75
CW-011253/25	01/2025	Dispensa	Outros serviços	O objeto do presente instrumento é a contratação de Empresa	179.277,84

				Especializada para o fornecimento de mão de obra terceirizada, nas condições estabelecidas no Termo de Referência.	
CW-011035/25	0.18/2025	Dispensa	Outros	Reconhece a ADMINISTRAÇÃO seu dever de indenizar o CONTRATADO no valor de R\$ 19.059,84, devidamente apurado na forma da cláusula anterior, decorrente da execução de contrato administrativo posteriormente declarado nulo.	19.059,84
CW-010933/25	36/2025	Inexigibilidade	Outros	Patrocínio para o Projeto Mente em Foco	400.000,00
CW-009814/25	33/2025	Inexigibilidade	Outros	O objeto do presente Termo de Contrato é o patrocínio prestado pelo Estado do Piauí, através da Secretaria de Estado para Inclusão da Pessoa com Deficiência, para a Associação dos Cegos do Piauí - ACEP, para a promoção do seguinte evento: Regional Nordeste de Futebol de Cegos. LOCAL E CIDADE: Teresina - PI - DATA: 11 à 17 de Maio	18.000,00
CW-008442/25	020/2025	Licitação	Compra - Material Permanente	AQUISIÇÃO DE MATERIAL PERMANENTE PARA CENTRO ESPECIALIZADO DE ATENDIMENTO ÀS PESSOAS COM TRANSTORNO DO ESPECTRO AUTISTA DO PIAUÍ - CETEA-PI.	32.940,00
CW-008438/25	019/2025	Licitação	Compra - Material Permanente	AQUISIÇÃO DE MATERIAL PERMANENTE PARA CENTRO ESPECIALIZADO DE ATENDIMENTO ÀS PESSOAS COM TRANSTORNO DO ESPECTRO AUTISTA DO PIAUÍ - CETEA-PI.	131.126,88

CW-008435/25	018/2025	Licitação	Compra - Material Permanente	AQUISIÇÃO DE MATERIAL PERMANENTE PARA CENTRO ESPECIALIZADO DE ATENDIMENTO ÀS PESSOAS COM TRANSTORNO DO ESPECTRO AUTISTA DO PIAUÍ - CETEA-PI.	2.449,92
CW-008422/25	017/2025	Licitação	Compra - Material Permanente	AQUISIÇÃO DE MATERIAL PERMANENTE PARA CENTRO ESPECIALIZADO DE ATENDIMENTO ÀS PESSOAS COM TRANSTORNO DO ESPECTRO AUTISTA DO PIAUÍ - CETEA-PI.	48.000,00
CW-008410/25	001/2025	Licitação	Compra - Material Permanente	AQUISIÇÃO DE MATERIAL PERMANENTE PARA CENTRO ESPECIALIZADO DE ATENDIMENTO ÀS PESSOAS COM TRANSTORNO DO ESPECTRO AUTISTA DO PIAUÍ - CETEA-PI.	110.489,50
CW-008027/25	12/2025	Adesão a SRP	Compra - Material Permanente	Contratação de empresa por Adesão/Carona para aquisição de 100 cadeiras giratórias revestidas em tecido, com encosto baixo e braços para atender o CETEA.	73.260,00
CW-008018/25	15/2025	Dispensa	Outros	Patrocínio para a realização do Projeto Tech para todos	150.000,00
CW-008010/25	011/2025	Adesão a SRP	Outros serviços	Registro de Preços para fins de contratação de empresa para prestação de serviços continuados sem dedicação exclusiva de mão de obra de agenciamento de viagens, compreendendo os serviços de reserva, de emissão, de alteração, de marcação, de remarcação e de cancelamento de	80.415,02

				passagens aéreas nacionais e internacionais e demais serviços correlatos, a fim de atender às necessidades da Secretaria de Estado da Administração e demais órgãos integrantes do Governo do Estado do Piauí.	
CW-007488/25	06/2025	Dispensa	Outros	Patrocínio para realização do Projeto Mãe TEAcolho	600.000,00
CW-006971/25	13/2025	Adesão a SRP	Outros serviços	Registro de Preços com vistas a subsidiar a contratação de empresa especializada em locação de veículos?, observando-se o disposto no Decreto Estadual nº 14.386 de 18 de janeiro de 2011, visando atender as necessidades dos Órgãos e Entidades que Compõem a Administração Pública do Estado do Piauí	85.224,36
CW-004723/25	04/2025	Adesão a SRP	Compra - Material Permanente	Visando a contratação de empresa para fornecimento de mobiliários em geral para atender as demandas do Centro Especializado de Atendimento às Pessoas com Transtorno do Espectro Autista do Piauí - CETEA-PI	90.200,00
CW-004688/25	03/2025	Adesão a SRP	Compra - Material Permanente	O presente contrato tem por objeto o registro de preços para aquisição, montagem e instalação de mobiliários diversos.	66.150,00
CW-004077/25	05/2025	Dispensa	Outros	Patrocínio para a realização do Dia Internacional da Síndrome de Down	35.000,00
CW-002988/25	0.1/2025	Dispensa	Outros serviços	Reconhece a ADMINISTRAÇÃO seu dever de indenizar o CONTRATADO no valor de R\$ 15.463,16,	15.463,16

				devidamente apurado na forma da cláusula anterior, decorrente da execução de contrato administrativo posteriormente declarado nulo.	
CW-002605/25	09/2025	Adesão a SRP	Outros serviços	REGISTRO DE PREÇOS COM VISTAS A SUBSIDIAR CONTRATAÇÃO DE EMPRESAS PARA FINS DE AQUISIÇÃO DE APARELHOS DE AR CONDICIONADO, CORTINA DE AR E CLIMATIZADOR, COM SERVIÇOS DE INSTALAÇÃO, para atender as necessidades da Secretaria de Estado da Administração e demais Órgãos e Entes que compõem a Administração Pública Estadual	81.792,00
CW-002600/25	08/2025	Adesão a SRP	Compra - Material Permanent e	Registro de Preços com vistas a subsidiar futuras e eventuais contratações de empresas para fins de aquisição de equipamentos de informática para atender as necessidades da Agência de Defesa Agropecuária do Estado do Piauí, a ser realizado através de Licitação na modalidade PREGÃO, na forma ELETRÔNICA, conforme especificações, condições e quantidades estimadas, descritas na tabela constante no ANEXO I deste Termo de Referência.	20.700,00

CW-002591/25	07/2025	Adesão a SRP	Compra - Material Permanent e	Registro de Preços com vistas a subsidiar futuras e eventuais contratações de empresas para fins de aquisição de equipamentos de informática para atender as necessidades da Agência de Defesa Agropecuária do Estado do Piauí, a ser realizado através de Licitação na modalidade PREGÃO, na forma ELETRÔNICA, conforme especificações, condições e quantidades estimadas, descritas na tabela constante no ANEXO I deste Termo de Referência.	532.909,14
CW-000057/25	79/2025	Adesão a SRP	Outros serviços	Registro de Preços com vistas a subsidiar a contratação de empresa especializada em locação de veículos?, observando-se o disposto no Decreto Estadual nº 14.386 de 18 de janeiro de 2011, visando atender as necessidades dos Órgãos e Entidades que Compõem a Administração Pública do Estado do Piauí	134.400,00
CW-000014/25	5.0/2025	Dispensa	Outros serviços	Prótese Ocular para cavidade Anoftálmica e lente Escleral para cavidade atrófica do olho direito	5.170,00

GESTÃO DE PESSOAS

Com relação à Gestão de pessoas, pode-se destacar a força de trabalho da Secretaria Estadual para a Inclusão da Pessoa com Deficiência é composta por servidores efetivos, servidores comissionados, estagiários e servidores cedidos ao órgão e funcionários terceirizado por contrato de locação de mão-de-obra, distribuídos da seguinte forma, até 31 de dezembro de 2025:

Tabela 01: Demonstrativos de servidores da SEID, em 2025:

Tipo de servidor	Quantidade
Servidores Comissionados	24
Servidores Efetivos	15
Servidores do sexo masculino entre Efetivos e Comissionados	12
Servidores do sexo feminino entre Efetivos e Comissionados	27
Total de Servidores Efetivos e Comissionados	39
Servidores Terceirizados	18
Estagiários	09
Total da força de trabalho	66

GRÁFICO – GESTÃO DE PESSOAS

Distribuição por Tipo de Servidor

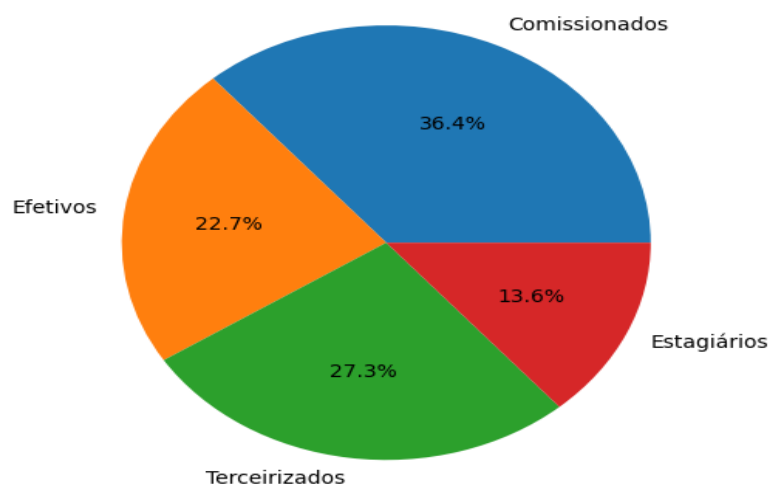

Distribuição por Gênero (Incluindo Estagiários)

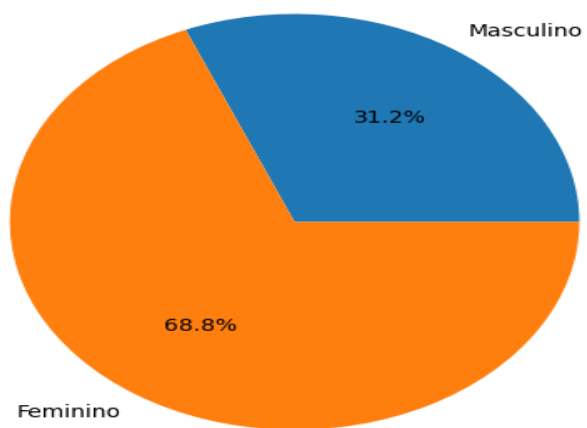

RELATÓRIO ORÇAMENTÁRIO, FINANCEIRO E CONTÁBIL – SEID (UG 380101)

Tabela 02 - QUADRO DE DETALHAMENTO DE DESPESAS (QDD) – EXERCÍCIO 2025

Este quadro detalha a dotação orçamentária atualizada para o ano de 2025.

PROGRAMA DE TRABALHO	ESPECIFICAÇÃO DO PROGRAMA	NATUREZA	DESCRIÇÃO DA NATUREZA	FONTE	DOTAÇÃO INICIAL (R\$)	DOTAÇÃO ATUALIZADA (R\$)
1.38101.14.122.0109.2000	ADMINISTRAÇÃO DA UNIDADE	339030	Material de Consumo	500	167.006,00	129.036,00
1.38101.14.122.0109.2000	ADMINISTRAÇÃO DA UNIDADE	339037	Locação de Mão-de-Obra	500	1.528.585,00	1.447.662,95
1.38101.14.122.0109.2000	ADMINISTRAÇÃO DA UNIDADE	339039	Outros Serv. Terc. - PJ	500	600.265,00	568.296,18

PROGRAMA DE TRABALHO	ESPECIFICAÇÃO DO PROGRAMA	NATUREZA	DESCRIÇÃO DA NATUREZA	FONTE	DOTAÇÃO INICIAL (R\$)	DOTAÇÃO ATUALIZADA (R\$)
1.38101.14.122.0109.2000	ADMINISTRAÇÃO DA UNIDADE	339047	Obrigações Tributárias	500	3.149,00	0,00
1.38101.14.122.0109.2000	ADMINISTRAÇÃO DA UNIDADE	339092	Despesas Exerc. Anteriores	500	0,00	148.549,00
1.38101.14.122.0109.2000	ADMINISTRAÇÃO DA UNIDADE	449051	Obras e Instalações	500	75.999,00	30,20
1.38101.14.122.0109.2000	ADMINISTRAÇÃO DA UNIDADE	449052	Equip. e Mat. Permanente	500	450.000,00	1.151.723,11
1.38.101.14.122.0109.2500	GESTÃO DE PESSOAS	319011	Vencimentos e Vantagens	500	2.736.939,00	2.736.939,00
1.38.101.14.122.0109.2500	GESTÃO DE PESSOAS	319013	Obrigações Patronais	500	390.410,00	390.410,00

PROGRAMA DE TRABALHO	ESPECIFICAÇÃO DO PROGRAMA	NATUREZA	DESCRIÇÃO DA NATUREZA	FONTE	DOTAÇÃO INICIAL (R\$)	DOTAÇÃO ATUALIZADA (R\$)
1.38.101.14.122.0109.2500	GESTÃO DE PESSOAS	319113	Obrig. Patronais (Intra-Orç.)	500	148.349,00	149.349,00
1.38.101.14.122.0109.2500	GESTÃO DE PESSOAS	319113	Obrig. Patronais (Intra-Orç.)	501	0,00	7.638,80
1.38.101.14.122.0109.2500	GESTÃO DE PESSOAS	339036	Serviços de Terceiros - Pessoa Física	500	46.002,00	57.782,00
1.38.101.14.122.0109.2500	GESTÃO DE PESSOAS	339049	Auxílio transporte	500	49.358,00	45.758,00
1.38101.14.242.0104.6246	MANUTENÇÃO DO CONEDE	449052	Equip. e Mat. Permanente	500	1,00	1,00

PROGRAMA DE TRABALHO	ESPECIFICAÇÃO DO PROGRAMA	NATUREZA	DESCRIÇÃO DA NATUREZA	FONTE	DOTAÇÃO INICIAL (R\$)	DOTAÇÃO ATUALIZADA (R\$)
1.38101.14.242.0104.6281	APOIO ÀS ENTIDADES	335041	Contribuições	500	0,00	0,00
1.38101.14.242.0104.6281	APOIO ÀS ENTIDADES	339030	Material de Consumo	500	351.505,00	30.100,25
1.38101.14.242.0104.6281	APOIO ÀS ENTIDADES	339032	Mat. Distribuição Gratuita	500	0,00	68.577,00
1.38101.14.242.0104.6281	APOIO ÀS ENTIDADES	339039	Outros Serv. Terc. - PJ	500	140.650,00	453.000,00
1.38101.14.242.0104.6281	APOIO ÀS ENTIDADES	339039	Outros Serv. Terc. - PJ	501	0,00	125.400,00

PROGRAMA DE TRABALHO	ESPECIFICAÇÃO DO PROGRAMA	NATUREZA	DESCRIÇÃO DA NATUREZA	FONTE	DOTAÇÃO INICIAL (R\$)	DOTAÇÃO ATUALIZADA (R\$)
1.38101.14.242.0104.6281	APOIO ÀS ENTIDADES	339092	Despesas Exerc. Anteriores	500	0,00	5.515,00
1.38101.14.242.0104.6281	APOIO ÀS ENTIDADES	449052	Equip. e Mat. Permanente	500	703.134,00	812.515,00
1.38101.14.242.0104.6281	APOIO ÀS ENTIDADES	449052	Equip. e Mat. Permanente	501	0,00	2.407.772,63
1.38101.14.242.0104.5077	POLÍTICA DE ATENDIMENTO	339014	Diárias	500	87.000,00	125.321,00
1.38101.14.242.0104.5077	POLÍTICA DE ATENDIMENTO	339030	Material de Consumo	500	0,00	9.886,00

PROGRAMA DE TRABALHO	ESPECIFICAÇÃO DO PROGRAMA	NATUREZA	DESCRIÇÃO DA NATUREZA	FONTE	DOTAÇÃO INICIAL (R\$)	DOTAÇÃO ATUALIZADA (R\$)
1.38101.14.242.0104.5077	POLÍTICA DE ATENDIMENTO	339032	Mat. Distribuição Gratuita	500	0,00	39.899,00
1.38101.14.242.0104.5077	POLÍTICA DE ATENDIMENTO	339033	Passagens e Despesas com Locomoção	500	96.174,00	80.416,00
1.38101.14.242.0104.5077	POLÍTICA DE ATENDIMENTO	339039	Outros Serviços de Terceiros - PJ	500	662.808,00	820.750,00
1.38101.14.242.0104.5077	POLÍTICA DE ATENDIMENTO	339039	Outros Serviços de Terceiros - PJ	501	0,00	380.000,00
1.38101.14.242.0104.5077	POLÍTICA DE ATENDIMENTO	339039	Outros Serviços de Terceiros - PJ	700	0,00	270.775,00

PROGRAMA DE TRABALHO	ESPECIFICAÇÃO DO PROGRAMA	NATUREZA	DESCRIÇÃO DA NATUREZA	FONTE	DOTAÇÃO INICIAL (R\$)	DOTAÇÃO ATUALIZADA (R\$)
1.38101.14.242.0104.5077	POLÍTICA DE ATENDIMENTO	339092	Despesas de Exercício Anteriores	500	0,00	38.330,00
1.38101.14.242.0104.5077	POLÍTICA DE ATENDIMENTO	449052	Equipamentos e Material Permanente	500	10.000,00	0,00
1.38101.14.242.0104.5077	POLÍTICA DE ATENDIMENTO	449093	Indenizações e Restituições	500	0,00	445,00
1.38101.14.242.0104.5077	POLÍTICA DE ATENDIMENTO	449093	Indenizações e Restituições	700	0,00	89.979,00
1.38101.14.242.0104.6301	PROMOÇÃO DE ATENÇÃO À SAÚDE	339030	Material de Consumo	500	0,00	51.250,00

PROGRAMA DE TRABALHO	ESPECIFICAÇÃO DO PROGRAMA	NATUREZA	DESCRIÇÃO DA NATUREZA	FONTE	DOTAÇÃO INICIAL (R\$)	DOTAÇÃO ATUALIZADA (R\$)
1.38101.14.242.0104.6301	PROMOÇÃO DE ATENÇÃO À SAÚDE	339032	Mat. Distribuição Gratuita	500	0,00	3.000,00
1.38101.14.242.0104.6301	PROMOÇÃO DE ATENÇÃO À SAÚDE	339039	Outros Serv. Terc. - PJ	500	34.900,00	247.961,80
1.38101.14.242.0104.6301	PROMOÇÃO DE ATENÇÃO À SAÚDE	339092	Despesas Exerc. Anteriores	500	0,00	56.281,00
1.38101.14.242.0104.6301	PROMOÇÃO DE ATENÇÃO À SAÚDE	449051	Obras	500	3.000,00	153.977,00
1.38101.14.242.0104.6301	PROMOÇÃO DE ATENÇÃO À SAÚDE	449052	Equip. e Mat. Permanente	500	1.000,00	257.000,00

PROGRAMA DE TRABALHO	ESPECIFICAÇÃO DO PROGRAMA	NATUREZA	DESCRIÇÃO DA NATUREZA	FONTE	DOTAÇÃO INICIAL (R\$)	DOTAÇÃO ATUALIZADA (R\$)
1.38101.14.242.0104.6301	PROMOÇÃO DE ATENÇÃO À SAÚDE	449052	Equip. e Mat. Permanente	706	0,00	1.540.487,14
1.38101.14.242.0104.6288	PROMOÇÃO DO ACESSO	339039	Outros Serv. Terc. - PJ	500	1.000,00	0,00
TOTAL GERAL					7.333.410,00	10.665.794,32

Fonte: SIAFE-PI,2026.

Tabela 03 - DESPESA COM FOLHA DE PAGAMENTO – EXERCÍCIO 2025

Valores liquidados referentes à folha de pagamento da UG 380101.

NATUREZA	ESPECIFICAÇÃO DA NATUREZA	VALOR LIQUIDADO TOTAL (R\$)
319011	Vencimentos e Vantagens Fixas - Pessoal Civil	2.504.112,58
319113	Obrigações Patronais (RPPS - Intra-Orçamentário)	139.621,91
339036	Outros Serviços de Terceiros - Pessoa Física (Folha)	338.324,57
339049	Auxílio-Transporte	18.064,00
TOTAL GERAL DA FOLHA		3.000.123,06

Fonte: SIAFE-PI,2026.

Tabela 04 - DESPESA POR NATUREZA DE DESPESA – EXERCÍCIO 2025

Detalhamento das despesas correntes pagas (Custeio e Manutenção).

NATUREZA	ESPECIFICAÇÃO	VALOR TOTAL PAGO (R\$)
339014	Diárias - Civil	38.648,34
339030	Material de Consumo	58.608,98
339036	Outros Serviços de Terceiros - Pessoa Física	36.819,00
339037	Locação de Mão-de-Obra	1.545.968,36
339039	Outros Serviços de Terceiros - Pessoa Jurídica	2.500.222,96
339049	Auxílio-Transporte	18.064,00
339092	Despesas de Exercícios Anteriores	250.033,49
TOTAL CORRENTES		4.448.365,13

Fonte: SIAFE-PI,2026.

Tabela 05 - EVOLUÇÃO DAS DESPESAS PAGAS (2024 VS 2025)

Quadro comparativo da execução financeira entre os dois últimos exercícios

CATEGORIA DE DESPESA	EXERCÍCIO 2024 (R\$)	EXERCÍCIO 2025 (R\$)	VARIAÇÃO (%)
3 - DESPESAS CORRENTES	6.637.519,16	7.439.072,19	+ 12,08%
3.1 - Pessoal e Encargos Sociais	2.870.756,12	2.990.707,06	+ 4,18%
3.3 - Outras Despesas Correntes	3.766.763,04	4.448.365,13	+ 18,09%
4 - DESPESAS DE CAPITAL	999.177,38	1.964.239,31	+ 96,58%
4.4 - Investimentos	999.177,38	1.964.239,31	+ 96,58%
TOTAL GERAL	7.636.696,54	9.403.311,50	+ 23,13%

Fonte: SIAFE-PI,2026.

APÊNDICE

CORPO DE GESTORES DA SEID

Tabela 06 - GESTORES DA SEID

NOME	FUNÇÃO	PERÍODO INICIAL	PERÍODO FINAL	CORREIO ELETRÔNICO (E-MAIL)
Mauro Eduardo Cardoso e Silva	Secretário de Estado para Inclusão da Pessoa com Deficiência	01/01/2023	ci	mauro.eduardo@seid.pi.gov.br
Maria Helena de Oliveira Lima	Diretora de Gestão	01/01/2023	Em exercício	maria.helena@seid.pi.gov.br
João Pedro Silva Santos	Diretor Administrativo-Financeiro	01/01/2023	Em exercício	joao.pedro@seid.pi.gov.br
Martha Amorim Ribeiro Carvalho	Gerente de Articulação	01/01/2023	Em exercício	martha.carvalho@seid.pi.gov.br

Maria da Paz Ribeiro de Carvalho Ramos	Gerente Administrativa- Financeira	01/01/2023	Em exercício	maria.ramos@seid.pi.gov.br
Patricia Lemos Vaz da Costa	Gerente de Projetos	06/01/2025	Em exercício	patricia.lemos@seid.pi.gov.br